Desigualdad en Argentina. Una revisión de la evidencia empírica: Primera Parte
Author(s): Guillermo Cruces and Leonardo Gasparini
Source: *Desarrollo Económico*, Vol. 48, No. 192 (Jan. - Mar., 2009), pp. 395-437
Published by: Instituto de Desarrollo Económico y Social
Stable URL: http://www.jstor.org/stable/20627849
Accessed: 15/08/2011 14:41

Your use of the JSTOR archive indicates your acceptance of the Terms & Conditions of Use, available at http://www.jstor.org/page/info/about/policies/terms.jsp

JSTOR is a not-for-profit service that helps scholars, researchers, and students discover, use, and build upon a wide range of content in a trusted digital archive. We use information technology and tools to increase productivity and facilitate new forms of scholarship. For more information about JSTOR, please contact support@jstor.org.

*Instituto de Desarrollo Económico y Social* is collaborating with JSTOR to digitize, preserve and extend access to *Desarrollo Económico.*

http://www.jstor.org

*Desarrollo Económico*, vol. 48, Nº 192 (enero-marzo 2009)



# DESIGUALDAD EN ARGENTINA. UNA REVISIÓN DE LA EVIDENCIA EMPÍRICA*

GUILLERMO CRUCES** Y LEONARDO GASPARINI***

## PRIMERA PARTE****

## 1. Introducción

Los cambios en la distribución del ingreso suelen ocurrir lentamente. En palabras de Aaron (1978), seguir la evolución de las estadísticas distributivas es "...como mirar el pasto crecer". Sin embargo, desde mediados de la década del setenta la distribución del ingreso en Argentina ha cambiado de manera dramática. Todos los indicadores de desigualdad en la distribución del ingreso exhiben cambios estadísticamente significativos y de gran magnitud en términos económicos, por lo que se trata de un proceso mucho más dinámico que el del pasto creciendo.

El fuerte aumento en la desigualdad del ingreso que experimentó Argentina entre mediados de la década del setenta y mediados de la década de 2000 puede atribuirse a factores que son, de algún modo, simples de identificar. Así pues, durante un lapso de 30 años el país enfrentó gran parte de los fenómenos que la teoría económica vincula al aumento de la desigualdad: crisis macroeconómicas severas; hiperinflación; procesos de ajuste y altos niveles de desempleo; dictaduras autoritarias; procesos de marcada liberalización comercial; episodios de rápida acumulación de capital, modernización y cambio tecnológico; instituciones laborales débiles; y cambios demográficos con impacto desigua-

* Este trabajo fue originalmente preparado como estudio de caso para el proyecto "Markets, the State and the Dynamics of Inequality: How to Advance Inclusive Growth" del Programa de las Naciones Unidas para el Desarrollo. El trabajo se benefició de los detallados comentarios y sugerencias de Nora Lustig y Luis Felipe López Calva, directores del proyecto, y de los comentarios recibidos en los seminarios en PNUD en Nueva York (noviembre de 2007), en PNUD México DF (junio de 2008) y en LACEA (Río de Janeiro, noviembre de 2008). También agradecemos a Alejandro Bonvecchi, Pablo Gerchunoff, Roxana Maurizio y Martín Tetaz por sus valiosos aportes, a Laura Guardia por los comentarios y revisión del manuscrito final, y a Sebastián Etchemendy y Alberto Porto por la discusión sobre los temas tratados en la Sección 9. Agradecemos a Sergio Olivieri por su asistencia de investigación, y a Mariana Viollaz y Emmanuel Vazquez por la traducción de este documento. Las opiniones, errores y omisiones son de nuestra responsabilidad.

** Guillermo Cruces: CEDLAS-UNLP y CONICET: *gcruces@cedlas.org*. Sitio web: *www.cedlas.org*.

*** Leonardo Gasparini: CEDLAS-UNLP. *leonardo@depeco.econo.unlp.edu.ar*.

**** **Nota:** por su extensión, este artículo fue dividido en dos partes para su publicación. Estas dos partes no fueron preparadas para ser leídas de manera independiente, sino que constituyen una unidad. Para facilitar su lectura, la numeración de secciones, gráficos y cuadros respeta la numeración original del artículo no dividido. La bibliografía se presenta para cada una de las partes por separado. La primera parte incluye las secciones 1 a 7, y la segunda las secciones 8 a 12.

lador. Sin embargo, brindar evidencia específica sobre cada uno de estos fenómenos es difícil, y es más problemático aún identificar la relevancia relativa de cada uno de ellos en el aumento de la desigualdad.

El primer objetivo del trabajo consiste en documentar los principales patrones y tendencias de la desigualdad en Argentina entre mediados de la década del setenta y mediados de la década de 2000. El segundo y principal objetivo es evaluar en términos críticos las principales hipótesis acerca de los determinantes de esa evolución a la luz de la evidencia existente. Para ello, se combina una revisión crítica de la literatura con nueva evidencia empírica para alcanzar una interpretación más acabada de los hechos. También se identifican algunos puntos que necesitan estudiarse con más detenimiento en el futuro para una mejor comprensión de los cambios en la distribución del ingreso durante el período analizado. Debe destacarse que por su papel central en la determinación del ingreso de los hogares y por la naturaleza de la evidencia disponible, los cambios en la desigualdad se analizan principalmente a través del impacto de los factores antes mencionados en el empleo y la remuneración al trabajo, que constituyen un tema transversal en este documento. El trabajo toma como punto de partida algunos de los argumentos desarrollados en Gasparini (2005a). Se agrega a esa discusión la cobertura de un amplio rango de temas e interpretaciones, evidencia empírica novedosa, y una discusión del episodio de crisis y recuperación del período 2001-2006.

El resto del trabajo se estructura de la siguiente manera. La Sección 2 presenta y caracteriza los principales patrones y tendencias de la distribución del ingreso en Argentina desde mediados de la década del setenta hasta mediados de la década de 2000. La Sección 3 discute la evolución de la distribución del ingreso en términos de seis episodios históricos. La Sección 4 explora, mediante descomposiciones sectoriales y microeconométricas, el impacto en la desigualdad de la evolución de salarios, participación laboral y composición del empleo, centrándose en períodos de estabilidad. Las Secciones 5 a 7 discuten y evalúan la contribución relativa de tres de las principales hipótesis en el debate de la evolución de la desigualdad en Argentina: liberalización comercial, cambio tecnológico y ajuste estructural. La Sección 8 explora el impacto distributivo del gasto social y su financiamiento a través del sistema impositivo. La Sección 9 analiza otros factores determinantes de la desigualdad sobre los cuales la evidencia es sólo parcial o más escasa. En la Sección 10 se discuten los episodios de turbulencia macroeconómica asociados a cambios bruscos en la pobreza y desigualdad. La Sección 11 analiza la caída en los indicadores de desigualdad luego de la crisis del 2001-2002 a la luz de la todavía escasa evidencia disponible sobre este episodio. Por último, la Sección 12 presenta los comentarios finales.

## 2. Principales tendencias en la desigualdad del ingreso

Toda la evidencia empírica disponible indica que la desigualdad del ingreso en Argentina aumentó fuertemente entre mediados de la década del setenta y mediados de la década de 2000. El Gráfico 1 resume esta evolución: el coeficiente de Gini de la distribución del ingreso per cápita del hogar en el Gran Buenos Aires

GRÁFICO 1
**Desigualdad: Coeficiente de Gini, Distribución del ingreso per cápita del hogar Gran Buenos Aires, 1974-2006**

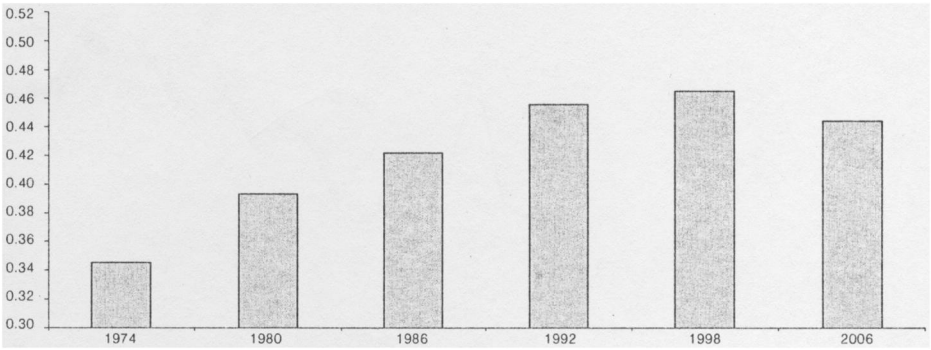


**Fuente:** Cálculos propios en base a microdatos de la EPH.

(GBA) se disparó desde 0.344 en 1974 a 0.487 en 2006[1]. El mismo comportamiento registraron otros indicadores de desigualdad para el período: mientras que la participación del quintil más pobre en el ingreso total cayó de 7.1 a 3.7, la participación del quintil más rico creció en más de diez puntos porcentuales, de 41.8 a 53.2, y el cociente de ingresos 90/10 aumentó desde alrededor de 5 a 11 entre 1974 y 2006. Este aumento de la desigualdad, sin embargo, no fue uniforme a lo largo del tiempo. El Gráfico 2 muestra períodos cortos de relativa calma y episodios de rápido crecimiento para el coeficiente de Gini[2].

Esta tendencia de la desigualdad es robusta a cambios en la cobertura geográfica de la fuente de datos, a la elección del indicador y a los aspectos metodológicos vinculados a la variable de ingreso que se utilice, y se verifica

[1] Los microdatos que dan origen a la mayoría de los cuadros, gráficos y estimaciones presentados en este trabajo provienen de la Encuesta Permanente de Hogares (EPH), realizada por el Instituto Nacional de Estadísticas y Censos (INDEC). La EPH comenzó en los años setenta como una encuesta para el Gran Buenos Aires (GBA), aglomerado que representa un tercio de la población argentina, y fue gradualmente extendida para cubrir todas las áreas urbanas con más de 100.000 habitantes. La información era relevada dos veces al año, en los meses de mayo y octubre. En el año 2008, la encuesta cubrió las 31 áreas urbanas más grandes, abarcando el 70 por ciento de la población urbana de Argentina. Como la participación de las áreas urbanas en Argentina es del 87 por ciento, la muestra de la EPH representa más del 60 por ciento de la población total del país. Durante 2003, se implementó un cambio metodológico importante, incluyendo cambios en los cuestionarios y en la periodicidad de las visitas. Los resultados de este trabajo incorporan ese cambio metodológico para proveer estadísticas comparables. Al momento de publicar este documento, la última base de datos disponible correspondía al primer trimestre del año 2007. Esta limitación se debe a la intervención del instituto nacional de estadísticas desde principios de ese año.

[2] Esta volatilidad contrasta con la evidencia disponible para los años sesenta, basada en encuestas más limitadas y en estimaciones provenientes de cuentas nacionales, que sugiere una distribución del ingreso más estable. Ver CEPAL (1968), Altimir (1986) y Altimir y Beccaria (2001) para una revisión de los indicadores de desigualdad previos a los aquí registrados. Si bien la distribución del ingreso se mantuvo estable durante los sesenta, experimentó movimientos sustanciales hacia una mayor igualdad a finales de los cuarenta e inicios de los cincuenta durante las dos primeras presidencias de Perón (Gerchunoff y Llach, 2003). Los indicadores de desigualdad en base a encuestas de hogares no están disponibles para ese período.

GRÁFICO 2

**Desigualdad: Coeficiente de Gini, Distribución del ingreso per cápita del hogar Gran Buenos Aires y áreas urbanas de Argentina, 1974-2006**

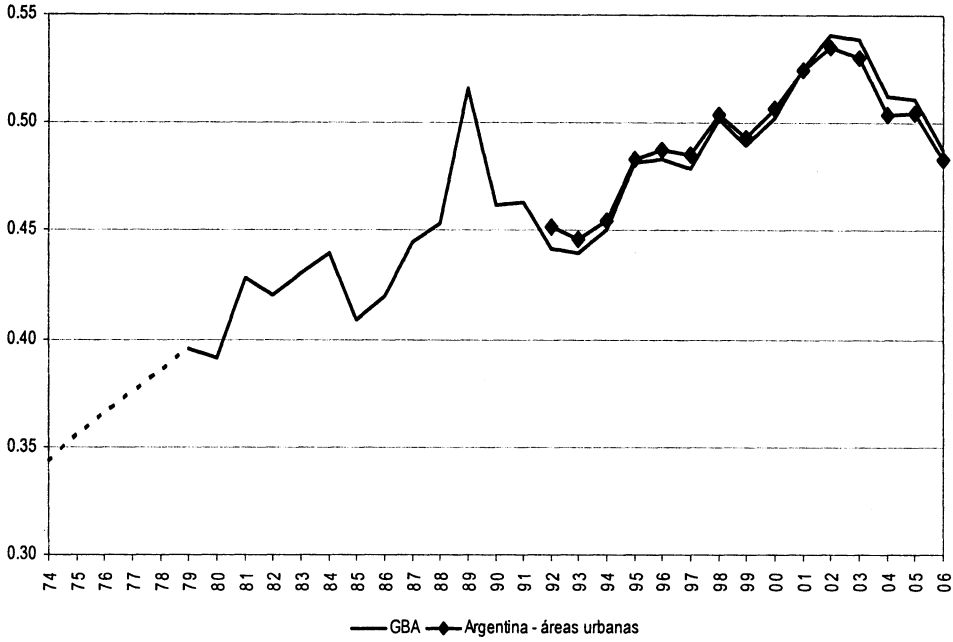


**Fuente:** Cálculos propios en base a microdatos de la EPH.

también utilizando fuentes de datos alternativas. Respecto de la cobertura geográfica, la serie de desigualdad desde mediados de los setenta sólo puede ser estimada para el GBA, un área urbana que contiene alrededor de un tercio de la población total del país. A pesar de esto, los patrones de desigualdad descriptos en el apartado anterior pueden extrapolarse al total de la población. El Gráfico 2 muestra que la desigualdad estimada para el agregado de las mayores áreas urbanas de Argentina no difiere sustancialmente de la estimación para el GBA, tanto en niveles como en tendencias. Si bien la EPH no tiene alcance sobre ciudades pequeñas y áreas rurales, existen razones para sostener que la incorporación de esas áreas no modificaría los principales resultados agregados[3]: (i) la desigualdad no cambia significativamente cuando se comparan los resultados obtenidos a partir de la EPH con los que surgen de otras encuestas de hogares que incluyen pueblos rurales y pequeñas ciudades (Encuesta de Desarrollo Social, 1997; Encuesta de Condiciones de Vida, 2001; Encuesta de Impacto Social de la Crisis en Argentina, 2002), (ii) la población rural sólo representa el 7.2 por ciento de la población total de Argentina y (iii) a diferencia de otros países de la región, gran parte de la población rural, así

[3] Guardia y Tornarolli (2008) presentan un análisis de aspectos distributivos en áreas rurales en Argentina en la década de 2000 en base a la información disponible.

CUADRO 1
**Índices de desigualdad, 1974-2006**
**Distribución del ingreso per cápita del hogar**

| | Gini | Intervalo Gini 95% | | Theil | A(.5) | A(2) | A(2) | E(0) | E(2) | Ratios de ingresos | |
|---|---|---|---|---|---|---|---|---|---|---|---|
| | | Inferior | Superior | | | | | | | Deciles 10/1 | Centiles 90/10 |
| Gran Buenos Aires | | | | | | | | | | | |
| 1974 | 0.345 | 0.337 | 0.358 | 0.216 | 0.099 | 0.411 | 0.411 | 0.208 | 0.357 | 9.5 | 4.9 |
| 1980 | 0.393 | 0.385 | 0.400 | 0.267 | 0.124 | 0.646 | 0.646 | 0.267 | 0.357 | 13.0 | 6.4 |
| 1986 | 0.422 | 0.414 | 0.428 | 0.327 | 0.146 | 0.450 | 0.450 | 0.307 | 0.531 | 15.6 | 6.7 |
| 1988 | 0.456 | 0.449 | 0.463 | 0.375 | 0.170 | 0.545 | 0.545 | 0.373 | 0.609 | 21.7 | 9.1 |
| 1991 | 0.465 | 0.444 | 0.478 | 0.452 | 0.183 | 0.498 | 0.498 | 0.374 | 1.231 | 19.8 | 7.5 |
| 1992 | 0.444 | 0.436 | 0.452 | 0.360 | 0.160 | 0.500 | 0.500 | 0.342 | 0.587 | 17.6 | 7.8 |
| 15 principales ciudades | | | | | | | | | | | |
| 1992 | 0.450 | 0.444 | 0.457 | 0.370 | 0.165 | 0.510 | 0.510 | 0.355 | 0.606 | 19.0 | 7.8 |
| 1993 | 0.444 | 0.439 | 0.451 | 0.359 | 0.162 | 0.517 | 0.517 | 0.352 | 0.580 | 19.9 | 8.1 |
| 1994 | 0.453 | 0.446 | 0.460 | 0.378 | 0.168 | 0.510 | 0.510 | 0.361 | 0.618 | 19.7 | 8.2 |
| 1995 | 0.481 | 0.476 | 0.488 | 0.430 | 0.190 | 0.569 | 0.569 | 0.416 | 0.726 | 25.8 | 9.6 |
| 1996 | 0.486 | 0.478 | 0.493 | 0.442 | 0.194 | 0.607 | 0.607 | 0.429 | 0.793 | 26.5 | 10.1 |
| 1997 | 0.483 | 0.477 | 0.488 | 0.422 | 0.190 | 0.586 | 0.586 | 0.424 | 0.656 | 26.7 | 10.5 |
| 1998 | 0.502 | 0.494 | 0.510 | 0.471 | 0.207 | 0.608 | 0.608 | 0.461 | 0.845 | 30.2 | 11.2 |
| 28 principales ciudades | | | | | | | | | | | |
| 1998 | 0.502 | 0.496 | 0.508 | 0.472 | 0.207 | 0.605 | 0.605 | 0.458 | 0.854 | 29.9 | 11.1 |
| 1999 | 0.491 | 0.484 | 0.496 | 0.442 | 0.197 | 0.606 | 0.606 | 0.440 | 0.735 | 28.0 | 10.9 |
| 2000 | 0.504 | 0.498 | 0.509 | 0.464 | 0.208 | 0.646 | 0.646 | 0.474 | 0.757 | 32.3 | 11.9 |
| 2001 | 0.522 | 0.516 | 0.527 | 0.497 | 0.224 | 0.675 | 0.675 | 0.517 | 0.798 | 40.0 | 13.9 |
| 2002 | 0.533 | 0.526 | 0.540 | 0.530 | 0.233 | 0.657 | 0.657 | 0.530 | 0.920 | 39.4 | 14.3 |
| 2003 | 0.528 | 0.521 | 0.536 | 0.518 | 0.227 | 0.637 | 0.637 | 0.512 | 0.902 | 34.8 | 13.5 |
| EPHC | | | | | | | | | | | |
| 2003-II * | 0.541 | 0.526 | 0.561 | 0.656 | 0.250 | 0.668 | 0.668 | 0.548 | 5.628 | 40.4 | 13.3 |
| 2003-II | 0.530 | 0.524 | 0.537 | 0.539 | 0.232 | 0.664 | 0.664 | 0.525 | 1.107 | 38.7 | 13.8 |
| 2004-I | 0.515 | 0.505 | 0.530 | 0.522 | 0.220 | 0.625 | 0.625 | 0.488 | 1.621 | 32.7 | 12.2 |
| 2004-II | 0.504 | 0.497 | 0.512 | 0.478 | 0.210 | 0.624 | 0.624 | 0.471 | 0.925 | 32.7 | 12.0 |
| 2005-I | 0.511 | 0.503 | 0.518 | 0.497 | 0.216 | 0.635 | 0.635 | 0.483 | 0.957 | 34.1 | 12.1 |
| 2005-II | 0.504 | 0.498 | 0.511 | 0.492 | 0.212 | 0.627 | 0.627 | 0.473 | 1.080 | 32.8 | 11.8 |
| 2006-I | 0.488 | 0.480 | 0.494 | 0.442 | 0.197 | 0.614 | 0.614 | 0.445 | 0.780 | 30.9 | 11.4 |
| 2006-II | 0.483 | 0.478 | 0.491 | 0.431 | 0.193 | 0.617 | 0.617 | 0.437 | 0.855 | 29.9 | 11.0 |

**Fuente:** Cálculos propios en base a microdatos de la EPH.

* Calculado con ponderadores muestrales anteriores al cambio metodológico del 2003.

A(e) = índice de Atkinson con parámetro e, E(c) = índice de entropía generalizado con parámetro c.

Intervalos de confianza obtenidos.

como su actividad económica, está altamente integrada a la economía moderna[4]. Por simplicidad, el resto del trabajo hará referencia a Argentina aunque la información en general corresponde a grandes áreas urbanas desde 1992 en adelante, o al GBA para los años anteriores.

La tendencia creciente en la desigualdad del ingreso per cápita del hogar también es robusta a la elección del indicador de disparidades económicas,

[4] La comparación con Uruguay es ilustrativa. Este país, con una estructura socioeconómica similar a la existente en parte de Argentina, incorporó recientemente las áreas rurales a su encuesta de hogares sin cambios mayores en sus estadísticas nacionales de desigualdad. El índice de Gini nacional es prácticamente el mismo al registrado para el Gran Montevideo (CEDLAS, 2008).

como puede apreciarse en el Cuadro 1. Los ratios de ingresos y participación de los deciles en el ingreso total muestran el mismo comportamiento, al igual que los índices alternativos (Theil, Atkinson y de entropía, con distintos parámetros). Asimismo, los intervalos de confianza para el coeficiente de Gini muestran que los grandes cambios en la desigualdad son estadísticamente significativos. La discusión en Gasparini (2005b, 2007) fundamenta además que esta evolución es robusta a otras variaciones metodológicas como el cómputo de la no respuesta, la subdeclaración de ingresos, la inclusión de ingresos no monetarios, la inclusión de la renta implícita de la vivienda propia, los ajustes por la estructura demográfica del hogar y el ajuste por precios regionales, entre otros. Finalmente, como se discute en la Sección 8, la evolución de la desigualdad es similar aun computando el impacto del gasto social y de la tributación.

La evolución de la desigualdad también puede ser derivada de fuentes alternativas de datos. Utilizando muestras y canastas comparables para las encuestas de gasto de 1985-1986 y 1996-1997, Navajas (1999) reporta coeficientes de Gini basados en cifras agregadas para quintiles para la distribución del gasto per cápita de 0.33 y 0.38, respectivamente. Estos resultados son compatibles con la trayectoria de la desigualdad del ingreso presentada en el Gráfico 2. Las estadísticas de desigualdad también pueden obtenerse de fuentes de datos administrativas. Alvaredo (2008) utiliza información del impuesto al ingreso personal, y estima un aumento del 7 al 11.8 por ciento en la participación en el ingreso total del percentil superior entre los años 1973 y 1997, y un nuevo aumento hasta alcanzar el 12.3 por ciento en el año 2001. Galbraith *et al.* (2006) emplean información proveniente del registro de contribuciones al sistema previsional (Sistema Integrado de Jubilaciones y Pensiones) y encuentran que la desigualdad en el grupo de trabajadores registrados aumentó sustancialmente entre los años 1994 y 2002. Por último, es posible complementar los indicadores de desigualdad basados en el ingreso personal con la distribución del ingreso entre los factores productivos, información que puede estimarse a partir de las cuentas nacionales. Mientras que a principios de la década del setenta la participación de los salarios era aproximadamente del 45 por ciento, las estimaciones para mediados de la década de 2000 oscilan entre el 30 y 38 por ciento (Lindemboim *et al.*, 2005) indicando, nuevamente, un fuerte aumento en la desigualdad[5].

Los cambios no neutrales en el ingreso se reflejan en las curvas de incidencia del crecimiento presentadas en el Gráfico 3[6]. El ingreso cayó durante el período 1992-2006 para todos los centiles de la distribución, pero la caída fue más severa entre los más pobres. Esta dinámica del ingreso implica un aumento en la tasa de incidencia de la pobreza computada con la línea de pobreza moderada oficial

[5] Gran parte de la evidencia presentada en este trabajo proviene de la EPH, que se concentra principalmente en ingresos laborales y transferencias de dinero públicas y privadas. Es una herramienta menos adecuada para captar el ingreso de capital, la renta de los recursos naturales y otras fuentes de ingresos no laborales. Asimismo, como la mayoría de las encuestas de este tipo, no cubre a los hogares más ricos del país por problemas de muestreo y de no respuesta, que sólo pueden ser parcialmente corregidos mediante la ponderación de la muestra.

[6] Como en otras secciones de este trabajo, la discusión del Gráfico 3 se concentra en el período 1992-2006, para el que se dispone de información para las grandes áreas urbanas y no sólo para el GBA. En la versión de documento de trabajo se presenta un análisis gráfico más extenso basado en distribuciones no paramétricas y curvas de Lorenz (Gasparini y Cruces, 2008).

GRÁFICO 3
**Curvas de incidencia del crecimiento, ingreso per cápita del hogar**
**Áreas urbanas de Argentina**

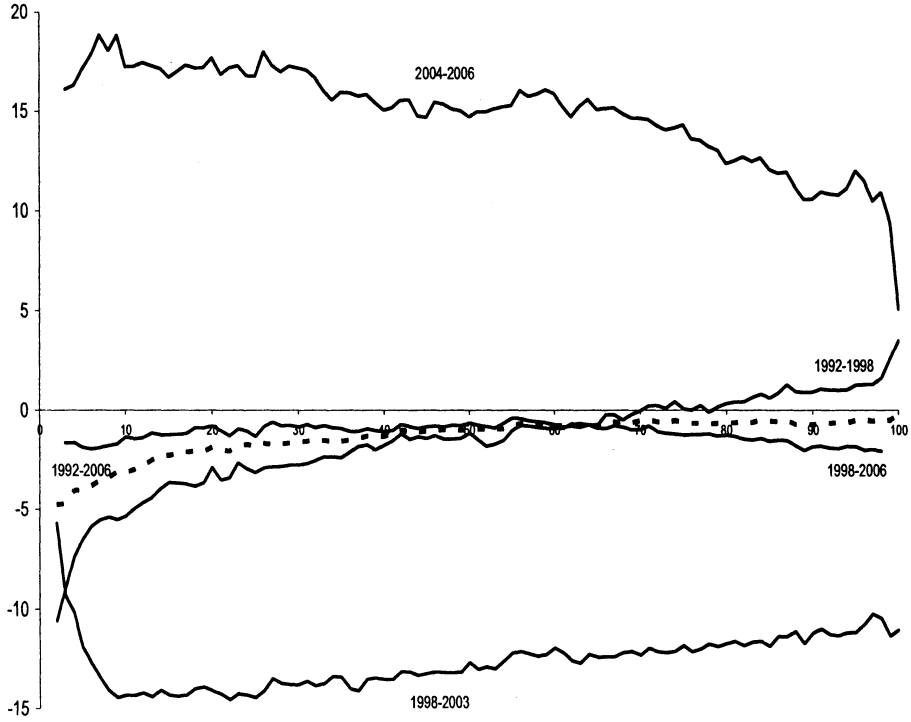


**Fuente:** Cálculos propios en base a microdatos de la EPH.

para el área urbana, que creció de 18.5 a 26.7 entre los años 1992 y 2006 (ver Gráfico 4). Este aumento de la pobreza en Argentina no puede explicarse únicamente por el estancamiento o caída del ingreso de los hogares: el deterioro de los indicadores de desigualdad juega un papel fundamental.

También es relevante el impacto que la mayor desigualdad tiene sobre el bienestar agregado. El Gráfico 5 muestra una caída del 10 por ciento en el ingreso per cápita entre los años 1992 y 2006[7]. La evaluación del bienestar mediante el ingreso promedio corresponde implícitamente con una perspectiva utilitarista, que no incorpora ninguna sensibilidad a la desigualdad. Para un observador con algún grado de aversión a la desigualdad, la evaluación del desempeño económico en Argentina durante el período 1992-2006 resulta inferior. Por ejemplo, el bienestar

[7] El PIB per cápita aumentó más que el ingreso per cápita de la EPH, especialmente en los años noventa. De hecho, el PIB per cápita era 27 por ciento mayor en el 2006 respecto al año 1992. Ver Fernández y Kidyba (2005) para una discusión de estas discrepancias.

GRÁFICO 4

**Tasa de incidencia de la pobreza en base a línea de pobreza moderada oficial GBA y áreas urbanas de Argentina, 1974-2006**

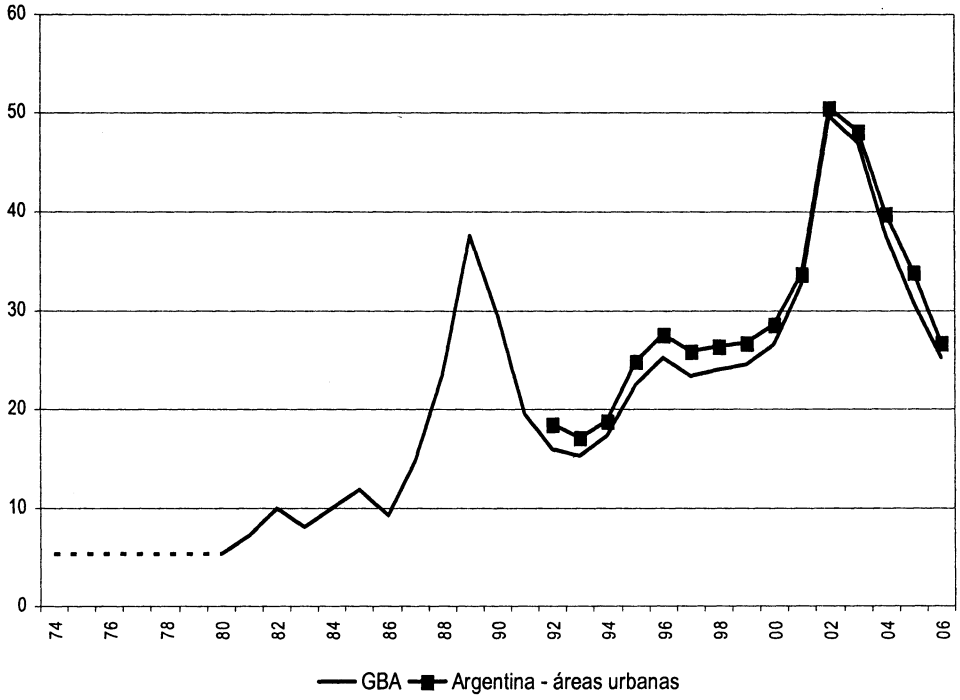


**Fuente:** Cálculos propios en base a microdatos de la EPH.

asociado a una función de bienestar de Atkinson con un parámetro de aversión a la desigualdad de 2 es casi 30 por ciento menor en el 2006 respecto a 1992. La aversión a la desigualdad, entonces, amplifica el impacto en las medidas del bienestar de la caída del 10 por ciento en el ingreso per cápita.

El aumento de la desigualdad en Argentina es elevado para los estándares internacionales. El Gráfico 6 muestra los cambios en el coeficiente de Gini para países de América Latina y el Caribe desde inicios de la década del noventa hasta mediados de la década de 2000. Argentina se ubica entre los países que exhibieron cambios más significativos. La comparación con los países vecinos es ilustrativa. Gasparini *et al.* (2007, 2009) reportan que la brecha con economías más desiguales, como Brasil o Chile, se acortó sustancialmente en las últimas décadas. La evidencia indica que la distribución del ingreso en Argentina, con una amplia clase media y alguna vez juzgada más cercana a niveles europeos de desigualdad, se está moviendo progresivamente hacia niveles más cercanos al promedio latinoamericano.

GRÁFICO 5
**Bienestar agregado para distintas funciones, en base al ingreso per cápita del hogar Argentina, 1992-2006**

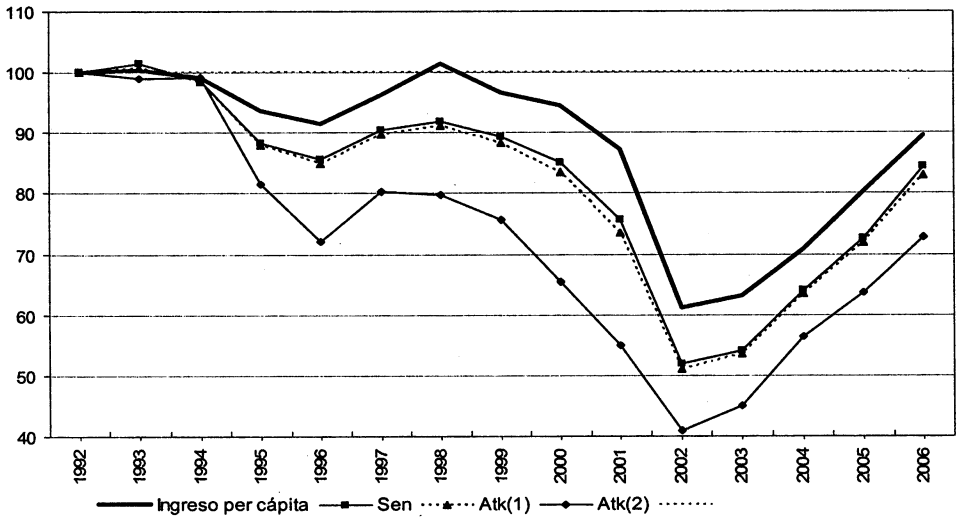


GRÁFICO 6
Cambios en el coeficiente de Gini del ingreso per cápita del hogar

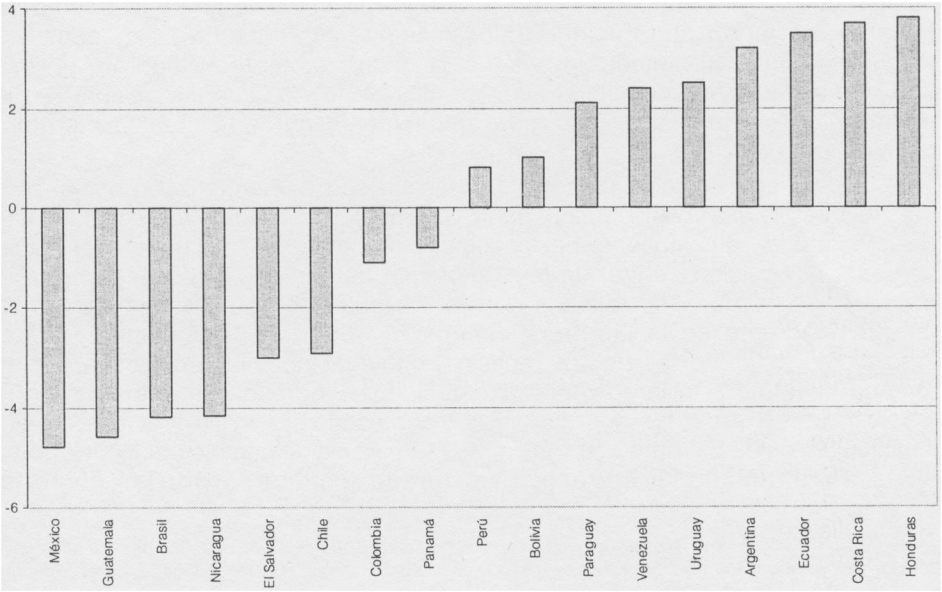


**Fuente:** Gasparini *et al.* (2009).

## 3. La evolución de la desigualdad en episodios

### *Factores determinantes*

Como fuera destacado por Atkinson (1997), los cambios en la desigualdad pueden ser analizados desde una perspectiva de largo plazo, o dividiendo el tiempo en episodios. Bajo el primer enfoque, se debería explicar por qué la desigualdad ha ido aumentando en Argentina desde mediados de la década del setenta hasta mediados de la década de 2000, ignorando los picos y caídas en las series temporales como simples perturbaciones a la clara tendencia creciente. Sin embargo, como en el análisis de Atkinson (1997) para países desarrollados, la interpretación de los cambios en la desigualdad en Argentina a través de episodios parece ser más convincente. El país enfrentó fuertes shocks y cambios de política que afectaron la distribución del ingreso de manera diferente en distintos momentos del tiempo, por lo que una perspectiva de largo plazo obviaría gran parte de los detalles relevantes.

Como cualquier otro ejercicio de modelización, la división en episodios intenta resaltar los principales aspectos de un complejo conjunto de fenómenos[8]. La información proveniente de la EPH está disponible a partir del año 1974, que marca el inicio del primer episodio. Los siguientes 32 años se dividen en seis episodios (aunque debe destacarse que los límites entre éstos son difusos). El Gráfico 7 reproduce la evolución del coeficiente de Gini y el PIB per cápita, marcando los seis episodios propuestos. El Cuadro 2 caracteriza los episodios en términos de cinco elementos: (i) desempeño macroeconómico, (ii) apertura al comercio internacional, (iii) cambio tecnológico y acumulación de capital físico, (iv) sindicatos e instituciones laborales, y (v) protección social. Naturalmente, los cambios en la distribución del ingreso son el resultado de una vasta suma de factores, de modo que cualquier clasificación simple excluye explicaciones alternativas potencialmente relevantes. Los cinco factores del Cuadro 2 poseen dos elementos en común: tienen un claro vínculo teórico con los cambios en la distribución del ingreso y han sido ampliamente cubiertos por la literatura distributiva en Argentina.

El desempeño macroeconómico argentino se ha caracterizado por el bajo crecimiento y la alta volatilidad. El Cuadro 3 presenta información sobre un conjunto de indicadores relacionados. El desempeño macroeconómico generalmente se asocia a la posición central de la distribución del ingreso, y por lo tanto, a la pobreza. En cambio, su relación con la desigualdad no ha sido establecida inequívocamente en la literatura económica, dado que los beneficios del crecimiento (o los costos de una recesión) no se distribuyen necesariamente de manera uniforme a lo largo de la distribución del ingreso. Sin embargo, en la mayoría de los casos las grandes crisis macroeconómicas –en términos de alta inflación y/o caída del producto y el empleo– se asocian a cambios desigualadores en la distribución del ingreso. Esto puede explicarse por las menores

[8] Esta revisión de episodios es necesariamente simplificada. Gerchunoff y Llach (2003), y las referencias allí citadas, presentan una visión completa del período en estudio. Gerchunoff y Llach (2004), a su vez, discuten la desigualdad y el crecimiento en Argentina desde una perspectiva de más largo plazo.

CUADRO 2

## Caracterización de los episodios

| | Episodio 1 Régimen militar 76-82 | Episodio 2 Los ochenta 83-87 | Episodio 3 Hiperinflación 88-91 | Episodio 4 Los noventa 92-99 | Episodio 5 La crisis 99-02 | Episodio 6 La recuperación postcrisis 03-06 |
|---|---|---|---|---|---|---|
| Situación macroeconómica | Bajo crecimiento y crisis | Estancamiento | Crisis y recuperación | Crecimiento | Crisis y recuperación | Crecimiento |
| Competencia de importaciones | Alta (no siempre) | Baja | | Alta | | Baja |
| Cambio tecnológico | Bajo | Bajo | | Alto | | Moderado |
| Instituciones laborales | Débiles | Fuertes | | Débiles | | Fuertes |
| Protección social (transferencias) | Baja | Baja | Baja | Baja | Alta desde 2002 | Moderada |
| Desigualdad | Aumento | Estable | Aumento y caída | Aumento | Aumento y caída | Caída |
| Pobreza | Estable | Aumento | Aumento y caída | Aumento | Aumento y caída | Caída |

**Fuente:** elaboración propia.

CUADRO 3

## Principales indicadores macroeconómicos, 1976-2006

| | Crecimiento del PBI | Inflación anual | Tipo de cambio real | Tasa de desempleo |
|---|---|---|---|---|
| 1976 | -2.0% | 444% | 148.6 | 4.0% |
| 1977 | 6.9% | 176% | 167.0 | 2.3% |
| 1978 | -4.5% | 176% | 127.3 | 1.9% |
| 1979 | 10.2% | 160% | 90.4 | 2.1% |
| 1980 | 4.2% | 101% | 71.3 | 2.3% |
| 1981 | -5.7% | 104% | 92.1 | 5.0% |
| 1982 | -5.0% | 165% | 217.5 | 3.7% |
| 1983 | 3.9% | 344% | 205.5 | 3.1% |
| 1984 | 2.2% | 627% | 189.5 | 3.6% |
| 1985 | -7.6% | 672% | 226.1 | 4.9% |
| 1986 | 7.9% | 90% | 189.8 | 4.8% |
| 1987 | 2.9% | 131% | 193.6 | 5.2% |
| 1988 | -2.6% | 343% | 185.5 | 5.7% |
| 1989 | -7.5% | 3080% | 295.8 | 7.0% |
| 1990 | -2.4% | 2314% | 148.8 | 6.0% |
| 1991 | 12.7% | 172% | 111.6 | 5.3% |
| 1992 | 11.9% | 25% | 95.7 | 6.7% |
| 1993 | 5.9% | 11% | 89.8 | 9.6% |
| 1994 | 5.8% | 4% | 88.4 | 13.1% |
| 1995 | -2.8% | 3% | 88.0 | 17.4% |
| 1996 | 5.5% | 0% | 90.4 | 18.8% |
| 1997 | 8.1% | 1% | 92.1 | 14.3% |
| 1998 | 3.9% | -1% | 92.6 | 13.3% |
| 1999 | -3.4% | -1% | 95.8 | 14.4% |
| 2000 | -0.8% | -1% | 100.0 | 14.7% |
| 2001 | -4.4% | -1% | 103.9 | 19.0% |
| 2002 | -10.9% | 26% | 257.0 | 18.8% |
| 2003 | 8.8% | 13% | 219.4 | 16.7% |
| 2004 | 9.0% | 4% | 217.4 | 13.6% |
| 2005 | 9.2% | 10% | 203.6 | 11.2% |
| 2006 | 8.0% | 7% | 208.3 | 10.6% |

**Fuente:** World Development Indicators (Banco Mundial) y Ministerio de Economía - República Argentina.

posibilidades de suavizar el ingreso y recurrir a mecanismos de protección y aseguramiento que tienen los hogares más pobres. Argentina sufrió dos grandes crisis desde mediados de los setenta hasta mediados de la década de 2000, con importantes consecuencias en términos de desigualdad, que son cubiertas en detalle en la Sección 10. También se vincula el aumento en la desigualdad durante los noventa al desempeño macroeconómico en términos de empleo y demanda agregada. Estos argumentos se discuten en la Sección 7.

La relación entre desigualdad y comercio internacional siempre ha sido un tema clave en la economía de la distribución. El grado de apertura de una economía es un determinante crucial de su estructura de precios y, por lo tanto, de su estructura de empleo y de remuneración a los factores productivos. Los períodos de fuertes aumentos de la desigualdad en Argentina (además de las grandes crisis macroeconómicas) coinciden con episodios de liberalización comercial. La mayor competencia de las importaciones puede haber inducido una reducción en la demanda relativa de las industrias intensivas en trabajo no calificado, y aumentado la desigualdad mediante el incremento de la prima salarial por calificación. La Sección 5 presenta una exploración detallada de estos temas.

El tercer factor en el Cuadro 2 combina cambios en tecnologías de producción y de organización con la acumulación de capital físico. Ambos factores suelen asociarse con un sesgo hacia la demanda por trabajo calificado, lo cual genera desigualdad en el mercado laboral por su impacto en la prima salarial por calificación. La relevancia de esta hipótesis para el caso argentino y la evidencia que vincula el gran aumento en la desigualdad durante la década del noventa al shock en la adopción de nuevas tecnologías se discute en la Sección 6.

Las instituciones laborales se definen como el conjunto de regulaciones y prácticas que refuerzan el poder de negociación de los empleados, principalmente de los trabajadores sin calificación. Abarcan la libertad de afiliación sindical, las formas de negociación colectiva, los salarios mínimos, las regulaciones laborales y otras formas más sutiles de políticas laborales. En general, la literatura coincide en el efecto igualador de estos factores, al menos en el corto plazo, aunque el rango de las estimaciones es muy amplio. La Sección 9 discute estos argumentos y la escasa evidencia disponible para el caso argentino.

Finalmente, la protección social afecta la distribución del ingreso de una manera más directa. En particular, el impacto de transferencias monetarias a los hogares se refleja directamente en las estadísticas de desigualdad del ingreso. Sin embargo, la incidencia combinada del gasto social y de los impuestos que lo financian no es tan clara. La Sección 8 muestra que el gasto social ha afectado el nivel aunque no la tendencia de la desigualdad del ingreso.

### *Los seis episodios*

El primer episodio en el Cuadro 2 cubre el período que se extiende desde 1974 hasta inicios de la década del ochenta, abarcando los últimos dos años de

un gobierno democrático y todo el régimen militar[9]. Se caracteriza por la presencia de instituciones laborales débiles con muy baja participación de los sindicatos (especialmente de base), por una amplia liberalización comercial, y por un brusco aumento generalizado de la desigualdad.

El gobierno de facto suspendió las negociaciones colectivas, debilitó a los sindicatos (y dirigió acciones represivas hacia sus niveles directivos más bajos), socavó las instituciones laborales, recortó las políticas sociales e inició un proceso de liberalización comercial. En este contexto, las disparidades de ingresos crecieron sustancialmente: el coeficiente de Gini para el GBA aumentó de 0.345 en 1974 a 0.430 en 1981. El crecimiento de la economía a una tasa anual de 1.3 por ciento per cápita entre 1976 y 1981 impidió que la pobreza aumentara al mismo ritmo. Una crisis bancaria y el colapso del régimen cambiario dieron inicio a la crisis macroeconómica del año 1981, que se vio agudizada por la crisis de deuda de varios países latinoamericanos en el año 1982. Estos sucesos motivaron un importante cierre de la economía (por ejemplo, las importaciones cayeron un 50 por ciento en sólo dos años), dando inicio a un nuevo episodio.

El segundo episodio incluye la mayor parte de la década del ochenta y se caracteriza por el retorno a la democracia, por una economía más cerrada, por el aumento de la actividad sindical e instituciones laborales más fuertes (cumplimiento del salario mínimo, negociaciones colectivas), por la inestabilidad macroeconómica y por una distribución del ingreso algo más estable.

La economía se mantuvo cerrada al comercio, a los mercados financieros internacionales y al cambio tecnológico durante el segundo episodio, aún después del reestablecimiento de la democracia a fines de 1983. Las instituciones laborales fueron reestablecidas, los sindicatos recuperaron su poder y el gasto social aumentó, aunque las transferencias monetarias públicas (más allá de las jubilaciones y pensiones) se mantuvieron en niveles bajos. El desempeño macroeconómico fue poco alentador: el PIB per cápita no creció entre 1982 y 1987, y la inflación se mantuvo alta a lo largo de todo el período. En este escenario, la desigualdad permaneció estable pero la pobreza aumentó.

El tercer episodio corresponde a la crisis macroeconómica de finales de los ochenta, que incluyó dos hiperinflaciones, y está caracterizado por un marcado aumento de la desigualdad y por una abrupta caída posterior luego de la estabilización del año 1991.

En el año 1988 Argentina ingresó en una profunda crisis macroeconómica que alcanzó su pico en 1989/90 con dos hiperinflaciones y culminó alrededor de 1991 con la estabilización lograda al fijar la moneda local al dólar estadounidense (Plan de Convertibilidad). La dinámica de la desigualdad en períodos de gran turbulencia económica es determinada fundamentalmente por la situación macroeconómica. El Gráfico 7 muestra la evolución de la desigualdad como un reflejo de los cambios en el PIB per cápita durante el tercer episodio. Si bien

[9] El primer episodio debería tener inicio en 1976, año del golpe militar. Sin embargo, la información de la EPH está disponible para el año 1974 y luego para 1980 en adelante. El episodio 1, entonces, comienza en 1974 por disponibilidad de datos, aunque la mayor parte de los cambios distributivos observados son atribuidos a los sucesos que tuvieron lugar durante el régimen militar.

GRÁFICO 7
La desigualdad en Argentina en seis episodios
Coeficiente de Gini, distribución del ingreso per cápita del hogar y PIB per cápita
Índices, promedio 74-06=100

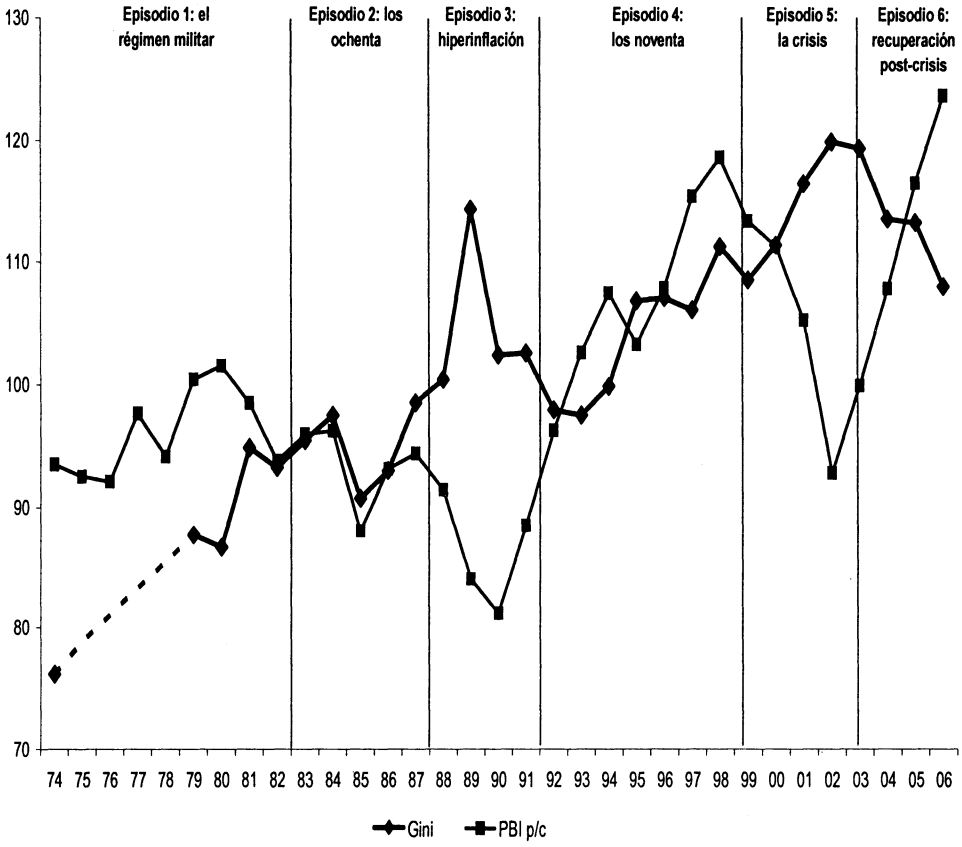


Fuente: cálculos propios en base a microdatos de la EPH y cuentas nacionales.

otros factores de política estaban en juego (de hecho, una nueva administración llegó al poder en 1989), probablemente hayan tenido un rol menor en un período dominado por las grandes fluctuaciones macroeconómicas.

El cuarto episodio, que se extiende durante la década del noventa, puede identificarse como un período de relativa estabilidad macroeconómica[10], liberalización comercial, intensa acumulación de capital y adopción de nuevas

[10] Esta estabilidad se refiere, principalmente, al control de la inflación que estuvo asociado a la puesta en marcha de un régimen de tipo de cambio fijo. La apertura de la economía al flujo de capitales implicó un mayor grado de exposición a las fluctuaciones internacionales y a la reversión de esos flujos, como se evidencia con el impacto de la sucesión de crisis en México, el Sudeste Asiático, Rusia y Brasil. Ver la sección de crisis macroeconómicas para más detalles.

tecnologías; instituciones laborales débiles (menor protección al empleo, salarios mínimos no operativos, entre otros), sindicatos débiles y creciente importancia de los programas de transferencias monetarias, aunque todavía en un nivel bajo. La distribución del ingreso durante esta década se tornó sustancialmente más desigual.

La administración peronista implementó un amplio conjunto de reformas estructurales que incluyó numerosas desregulaciones en la economía, la liberalización del comercio internacional y del mercado de capitales, la privatización de grandes empresas del Estado, el remplazo parcial del sistema de jubilaciones de reparto a favor de cuentas de capitalización individuales, y muchas otras reformas con orientación de mercado. En este escenario, la economía comenzó a crecer luego de dos décadas de estancamiento, pero la desigualdad aumentó sustancialmente: el coeficiente de Gini para el área urbana de Argentina aumentó desde 0.452 en 1992 a 0.507 en el 2000.

El quinto episodio está marcado por la recesión de finales de los noventa y la subsiguiente crisis macroeconómica de los años 2001-2002, que generó un colapso de la economía y la devaluación de la moneda. Nuevamente, este episodio está caracterizado por un fuerte aumento de la desigualdad y una sustancial caída luego de la estabilización.

Las inconsistencias de política (como el gasto con fines electorales y los problemas de la deuda relacionados con la transición hacia un sistema jubilatorio de capitalización), el agotamiento del mecanismo de convertibilidad y un escenario internacional desfavorable profundizaron la recesión iniciada en 1999 y provocaron una gran crisis hacia finales del año 2001. La crisis implicó la devaluación de la moneda y el congelamiento de los depósitos bancarios, y resultó en una sustancial caída en el producto y el empleo: el PIB per cápita cayó 17 por ciento entre 2000 y 2002 y el desempleo trepó al 19 por ciento. La devaluación determinó una fuerte caída en los salarios reales. La caída de la economía fue más importante en el año 2002, y comenzó a recuperarse en el 2003. El PIB per cápita y la tasa de desempleo volvieron en el 2004 a los niveles previos a la crisis. Durante este período, los cambios en la desigualdad fueron determinados principalmente por la situación macroeconómica (ver Gráfico 7).

El sexto episodio se inició alrededor del año 2003, con el rápido crecimiento en la recuperación tras la crisis, y concluye a mediados de 2007, con el inicio de la crisis financiera internacional. Sus principales características incluyen el ajuste de los agentes económicos a los nuevos precios relativos introducidos por la devaluación, instituciones laborales más fuertes y una red de protección social más amplia. Durante este episodio la desigualdad cayó a los niveles previos a la crisis de 2001-2002.

La caída en la desigualdad en este período puede atribuirse a la combinación de varios factores: una economía estable y en crecimiento con amplia capacidad ociosa, una menor competencia de las importaciones luego de la devaluación, instituciones laborales más fuertes y redes de protección social más amplias. La Sección 11 desarrolla estos puntos y discute la evidencia disponible para este episodio.

Los seis episodios propuestos pueden clasificarse en tres tipos: (i) períodos de crisis macroeconómicas severas (episodios 3 y 5), (ii) períodos de liberalización con instituciones laborales débiles (episodios 1 y 4) y (iii) episodios de baja penetración de las importaciones e instituciones laborales más fuertes (episodios 2 y 6). La desigualdad parece haber fluctuado ampliamente bajo los episodios tipo 1, aumentado de un modo permanente bajo los episodios tipo 2 y disminuido o permanecido estable en los episodios tipo 3.

Como se destacó en la introducción, el impacto de los factores resumidos en el Cuadro 2 en la desigualdad se transmite principalmente a través del mercado de trabajo, tanto por los niveles de empleo como por la prima salarial por calificación. Antes de abordar estos factores específicos, la siguiente sección presenta entonces un análisis de salarios, participación y composición laboral del empleo y su impacto en la desigualdad, para establecer algunos de los hechos estilizados a explicar.

## 4. Salarios, participación y composición sectorial del empleo: impacto en la desigualdad

### *Análisis en base a microdescomposiciones*

En esta sección se discuten los resultados obtenidos mediante ejercicios de microdescomposición practicados sobre años de relativa estabilidad macroeconómica. El aislamiento de las crisis permite evaluar la relevancia de los factores directos sobre la evolución de la desigualdad durante el período.

El primer ejercicio consiste en una descomposición microeconométrica de los cambios en el índice de Gini para las distribuciones de salarios horarios, de ingresos laborales y de ingresos del hogar. La metodología se aproxima a la utilizada por Gasparini, Marchionni y Sosa Escudero (2004), y requiere la estimación de ecuaciones de salarios y horas trabajadas a nivel individual y el uso de los coeficientes resultantes para construir distribuciones contrafácticas. Los salarios y horas trabajadas se modelan como funciones paramétricas de características observables, y los residuos de las regresiones son interpretados como el efecto de factores no observables. La idea básica detrás de estas microsimulaciones es encontrar la distribución contrafáctica de ingresos laborales individuales que hubiese sido generada en el período $t_1$ si alguno de los determinantes de los ingresos laborales tomara el valor observado en $t_2$, y el resto mantuviera los valores de $t_1$. La diferencia entre la distribución real en el momento $t_1$ y la contrafáctica caracteriza el impacto distributivo de los factores modificados en la simulación[11]. Al modelar explícitamente los salarios y las horas trabajadas, las microsimulaciones incorporan factores de comportamiento en el análisis.

[11] Como los resultados de esta metodología dependen de la secuencia de estas descomposiciones (son "path-dependent"), los cuadros correspondientes presentan la media de los resultados obtenidos cambiando el año base en cada simulación. Véase Bourguignon et al. (2004) para una serie de estudios con esta metodología para países de América Latina y Asia.

CUADRO 4
**Descomposición microeconométrica**
**Cambios en el coeficiente de Gini entre períodos, efectivo y simulado**
**Gran Buenos Aires, 1980-2006**

| | | Retornos a la educación sobre | | Género | Inobservables | Empleo | Educación | Resto |
|---|---|---|---|---|---|---|---|---|
| | Cambio Efectivo (i) | Salarios (ii) | Horas trabajadas (iii) | Brecha salarial (iv) | (v) | (vi) | (vii) | (viii) |
| 1980 - 1986 | | | | | | | | |
| Salario horario | -1.5 | -2.2 | | 0.7 | -2.8 | | 1.1 | 1.7 |
| Ingreso laboral | 0.7 | -1.4 | 0.0 | 1.0 | -1.6 | 0.2 | 1.3 | 1.3 |
| Ingreso equivalente | 3.1 | -2.1 | 0.5 | 0.0 | -1.6 | -0.1 | 0.6 | 5.7 |
| 1986 - 1992 | | | | | | | | |
| Salario horario | -2.5 | -1.6 | | -0.6 | 0.5 | | 0.0 | -0.8 |
| Ingreso laboral | -1.7 | -1.1 | -0.4 | -1.1 | 0.5 | 0.0 | 0.0 | 0.4 |
| Ingreso equivalente | 0.7 | -0.9 | 1.0 | 0.1 | 0.4 | 0.0 | 0.1 | 0.0 |
| 1992 - 1998 | | | | | | | | |
| Salario horario | 5.5 | 3.0 | | -0.4 | 2.6 | | 0.8 | -0.5 |
| Ingreso laboral | 7.1 | 2.3 | 2.5 | -0.5 | 1.8 | -0.1 | 0.8 | 0.1 |
| Ingreso equivalente | 8.4 | 2.7 | 1.9 | 0.0 | 1.5 | 0.2 | 0.7 | 1.4 |
| 1998 - 2006 | | | | | | | | |
| Salario horario | -1.1 | 0.2 | | 0.1 | 0.6 | | 0.6 | -2.6 |
| Ingreso laboral | -1.5 | 0.1 | -1.0 | 0.3 | 0.3 | 0.3 | 0.6 | -2.0 |
| Ingreso equivalente | -1.7 | -0.9 | 0.1 | -0.2 | 0.3 | -0.2 | 0.5 | -1.4 |

**Fuente:** Cálculos propios en base a microdatos de la EPH.

El Cuadro 4 presenta los resultados para el área del GBA, la única región con la información necesaria para implementar la metodología desde el año 1980. Para cada período el cuadro reporta el cambio real en el coeficiente de Gini junto con seis cambios contrafácticos correspondientes a varios efectos simulados. La columna (ii) muestra el cambio en el coeficiente de Gini si sólo los retornos a la educación de los salarios horarios (los coeficientes de las variables educativas en la ecuación de salarios horarios) se hubieran modificado, manteniendo constante el resto de los factores. El cambio en los coeficientes de la educación en la ecuación de salarios tiene un efecto directo sobre los salarios horarios simulados pero, naturalmente, también afecta al ingreso laboral mensual y por lo tanto al ingreso del hogar. El efecto de la remuneración a la educación en la desigualdad fue sustancial e igualador durante los ochenta, elevado y desigualador durante los noventa y de una magnitud menor durante la década de 2000. El Gráfico 8 es ilustrativo de los cambios en los retornos a la educación. La brecha entre el retorno al nivel primario y secundario no cambió significativamente, pero la brecha entre el nivel superior y el resto cayó durante los ochenta y aumentó

**GRÁFICO 8**
**Retornos a la educación. Salarios estimados por una ecuación de Mincer, 1980-2006**

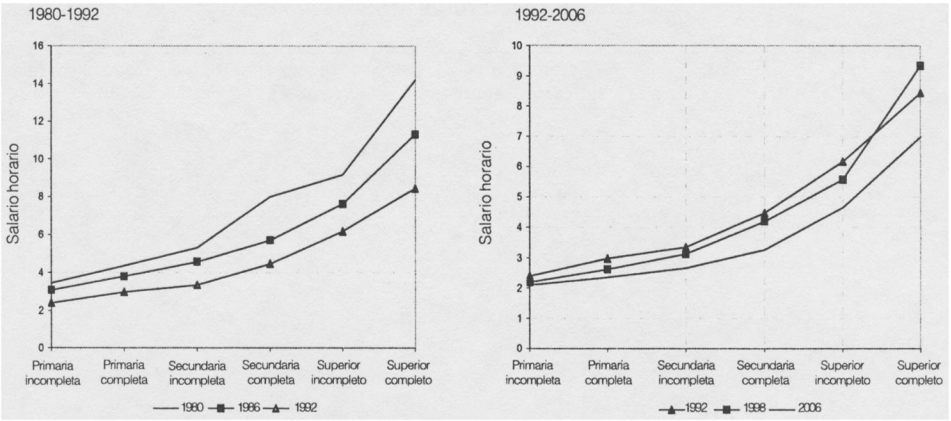


**Fuente:** Cálculos propios en base a microdatos de la EPH, GBA.
**Nota:** Valores estimados para hombres de 40 años de edad, casados, con 2 hijos.

fuertemente en los noventa[12]. Estos cambios en las brechas en los retornos a la educación están asociados en la literatura con aumentos en la desigualdad del ingreso (Goldin y Katz, 2008).

El aumento en los retornos a la educación también se manifestó en las horas de trabajo. El Gráfico 9 muestra el cambio de signo en la brecha de horas trabajadas entre grupos educativos en favor de los individuos calificados: mientras que a inicios de los ochenta un hombre de 40 años de edad, con primaria completa como máximo nivel educativo alcanzado trabajaba 4 horas más en promedio que su contraparte con estudios universitarios, hacia finales de los noventa trabajaba cuatro horas menos. La columna (iii) en el Cuadro 4 reporta el impacto distributivo de cambiar los coeficientes de las variables educativas en la ecuación de horas trabajadas. Este efecto fue particularmente importante y desigualador durante los noventa.

La brecha salarial entre hombres y mujeres aumentó en los ochenta, cayó en los noventa y no sufrió grandes variaciones desde entonces. El impacto de estos cambios en la distribución de salarios ha sido de cierta relevancia (ver columna iv). Sin embargo, la distribución del ingreso del hogar no resultó alterada por los cambios en la brecha salarial por género.

[12] Manacorda *et al.* (2006) y Patrinos *et al.* (2005) utilizan definiciones alternativas de la prima salarial por calificación (nivel superior respecto a nivel secundario y nivel secundario respecto a nivel primario, para hombres adultos). Encuentran un aumento en la prima del nivel superior respecto al nivel secundario en las últimas dos décadas, y una caída en la prima del nivel secundario respecto al nivel primario. Sanchez-Paramo y Schady (2003) también encuentran un aumento en los salarios relativos de trabajadores con nivel universitario en Argentina, junto con incrementos simultáneos en su abundancia relativa. Este aumento reportado se observó principalmente al interior de los sectores.

GRÁFICO 9
**Diferencia en las horas de trabajo estimadas, por nivel educativo**

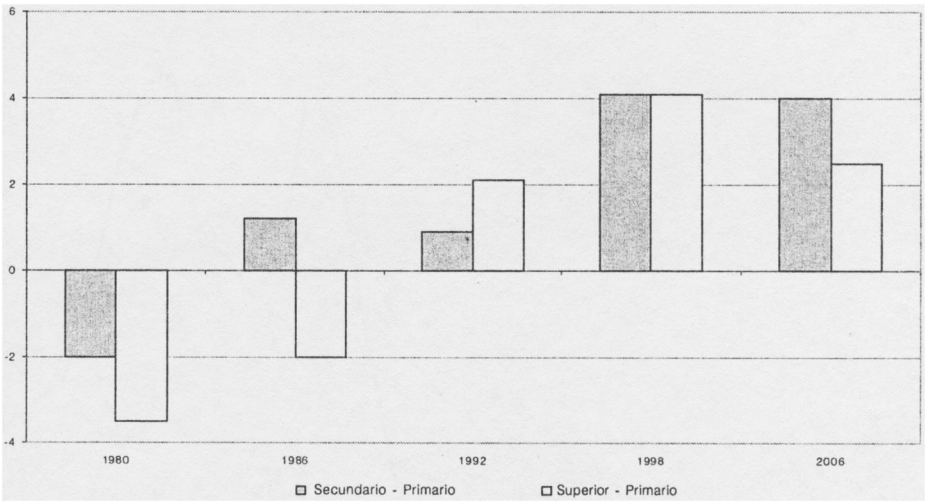


**Fuente:** Cálculos propios en base a microdatos de la EPH, GBA.

**Nota:** Horas de trabajo estimadas por un modelo Tobit. Valores estimados para hombres de 40 años de edad, casados, con 2 hijos.

Los salarios son determinados por los factores observables incluidos en las regresiones, pero también por factores no observables captados en el término de error aleatorio. La desigualdad salarial puede cambiar si la dispersión de los inobservables se modifica (véase Juhn *et al.*, 1993). La creciente dispersión en los inobservables ha sido interpretada en la literatura como el aumento en el retorno a algún activo productivo no observable en el mercado laboral, como la habilidad, la calidad de las escuelas o los contactos, entre otros. Los residuos de ecuaciones de Mincer como las del Gráfico 8 muestran un aumento considerable en su desvío estándar. Este aumento se refleja en el sustancial impacto de factores residuales en la desigualdad reportado en la columna (v) del Cuadro 4.

El Gráfico 10 ilustra la evolución de los niveles de empleo, desempleo y participación. El mercado laboral se mantuvo relativamente estable hasta los noventa, cuando la combinación de dos fenómenos generó un brusco incremento en la tasa de desempleo: el aumento significativo en la tasa de participación laboral (de 40 por ciento en 1990 a 46 por ciento en 1999), y la caída en la tasa de empleo como resultado de los shocks macroeconómicos y los ajustes posteriores a los cambios estructurales (ver la discusión en la Sección 9). La tasa de desempleo creció desde aproximadamente el 3 por ciento en los años setenta a 15 por ciento hacia finales de los noventa (comparando años de relativa estabilidad macroeconómica). El aumento en la desigualdad durante los noventa ocurrió de

GRÁFICO 10
**Tasas de empleo, participación y desempleo abierto**
**GBA, 1974-2006**

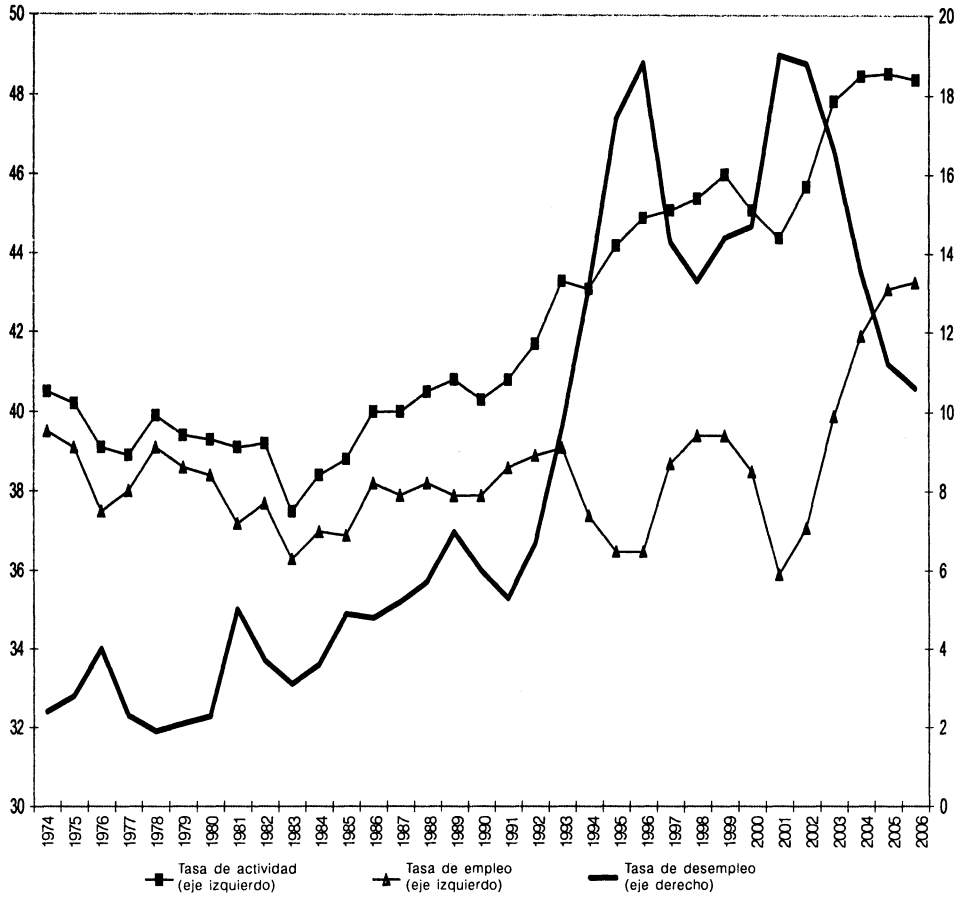


**Fuente:** INDEC.

manera simultánea al crecimiento sin precedentes en el nivel de desempleo. A pesar de los ajustes y fluctuaciones macroeconómicas, la tasa de empleo se recuperó hacia finales de los noventa, lo que permite atribuir la mayor parte del incremento en la tasa de desempleo al aumento en la participación laboral. Las mujeres y los jóvenes se volcaron masivamente al mercado laboral, posiblemente como estrategia de los hogares ante la merma de ingresos inducida por el desempleo, pero estos nuevos participantes se enfrentaron a una economía con una tasa de empleo rígida. La crisis del 2001-2002 potenció el problema del desempleo, pero éste se redujo sustancialmente en el período posterior como resultado de la fuerte expansión económica y del aumento en la cobertura de los

programas sociales vinculados al empleo. El nivel de desempleo cayó a alrededor del 10 por ciento hacia el año 2006.

En situaciones en las que el desempleo es principalmente consecuencia del aumento en la participación laboral, y no de una caída en el empleo, el efecto sobre la desigualdad o la pobreza no es inequívoco. Si, por ejemplo, un joven ingresa a la fuerza laboral pero no es capaz de conseguir un empleo, la tasa de desempleo crece, pero la distribución del ingreso no se ve modificada. El impacto distributivo directo de estos aspectos del empleo puede ser estimado mediante distribuciones contrafácticas obtenidas a través del cambio en los coeficientes de las variables educativas en una ecuación de participación laboral. Como se reporta en la columna (vi) del Cuadro 4, el efecto del empleo fue relativamente menor, aun durante períodos de desempleo creciente. Como se discutió anteriormente, este ejercicio permite obtener sólo una estimación del efecto *directo* de los cambios en el margen extensivo del mercado laboral.

Finalmente, la columna (vii) del Cuadro 4 indica que los cambios en la estructura educativa de la población fueron desigualadores a lo largo del período. Este resultado refleja la expansión del grupo de individuos con nivel educativo superior completo, que presenta elevados niveles de dispersión salarial al interior del grupo e ingresos laborales promedios mayores a la media global. Esta última característica genera una suerte de efecto de curva de Kuznets: a medida que el tamaño de un pequeño grupo con altos ingresos aumenta, la desigualdad también aumenta.

En síntesis, la desigualdad en los salarios horarios e ingresos laborales cayó durante los ochenta (ignorando las crisis macroeconómicas de finales de la década) como resultado de la caída en los retornos a la educación en términos de salarios horarios. En cambio, durante los noventa los cambios en los retornos a la educación fueron altamente desigualadores. El efecto general de los retornos a la educación explica 4.6 puntos de los 8.4 de aumento en el índice de Gini para la distribución del ingreso equivalente del hogar. El aumento del retorno a los factores no observables explica otros 1.5 puntos. Este resultado sugiere que los trabajadores menos calificados –en educación formal y en factores no observables– perdieron en términos de salario horario y horas de trabajo durante los noventa, y que esos cambios tuvieron un rol muy significativo en la forma que adoptaron las distribuciones de salarios horarios, ingresos laborales e ingresos del hogar. Una explicación de los cambios en los niveles de desigualdad en Argentina debe prestar particular atención a la evolución de los retornos a la educación y de la prima salarial por calificación. Finalmente, la comparación 1998-2006 muestra una pequeña caída en la desigualdad, que en su mayor parte no es capturada por el ejercicio de descomposición.

### *Factores de oferta*

En un modelo simple de equilibrio, la brecha salarial entre trabajadores calificados y no calificados se determina por los cambios en sus ofertas y demandas relativas. La prima salarial por calificación puede ampliarse si la oferta

CUADRO 5
**Participación en el empleo y en la población, grupos de nivel educativo Gran Buenos Aires, 1974-2006**

*Participación en la población adulta*

| Grupos educativos | 1974 | 1980 | 1986 | 1992 | 1998 | 2006 |
|---|---|---|---|---|---|---|
| Menos que secundario completo | 78.6 | 74.2 | 68.9 | 62.9 | 57.7 | 47.1 |
| Secundario completo | 17.6 | 20.7 | 23.7 | 27.5 | 30.6 | 37.0 |
| Superior completo | 3.8 | 5.1 | 7.4 | 9.6 | 11.8 | 15.9 |
| Total | 100 | 100 | 100 | 100 | 100 | 100 |

*Participación en el empleo*

| Grupos educativos | 1974 | 1980 | 1986 | 1992 | 1998 | 2006 |
|---|---|---|---|---|---|---|
| Menos que secundario completo | 76.3 | 71.4 | 66.1 | 60.7 | 54.1 | 45.7 |
| Secundario completo | 18.5 | 21.5 | 24.0 | 27.8 | 30.7 | 35.5 |
| Superior completo | 5.2 | 7.1 | 9.9 | 11.5 | 15.2 | 18.8 |
| Total | 100 | 100 | 100 | 100 | 100 | 100 |

*Participación en el insumo laboral agregado*

| Grupos educativos | 1974 | 1980 | 1986 | 1992 | 1998 | 2006 |
|---|---|---|---|---|---|---|
| Menos que secundario completo | 67.3 | 63.5 | 55.7 | 46.4 | 39.0 | 31.8 |
| Secundario completo | 22.6 | 25.0 | 29.7 | 32.5 | 32.8 | 37.5 |
| Superior completo | 10.0 | 11.5 | 14.5 | 21.1 | 28.2 | 30.7 |
| Total | 100 | 100 | 100 | 100 | 100 | 100 |

Fuente: Cálculos propios en base a microdatos de la EPH.

relativa de trabajadores calificados cae. Esta posibilidad ha sido mencionada en las discusiones sobre Argentina aludiendo a la migración de trabajadores no calificados desde países vecinos, pero las estadísticas revelan un fuerte aumento en la oferta relativa de trabajadores semicalificados (secundario completo) y calificados (superior completo) en detrimento de aquellos con bajos niveles de calificación (trabajadores con nivel educativo inferior a secundario completo). El Cuadro 5 muestra que el 78.6 por ciento de los adultos del GBA de entre 20 y 65 años de edad eran no calificados en el año 1974, mientras que esa participación cayó significativamente al 47.1 por ciento en el año 2006. Para los trabajadores semicalificados, la participación aumentó del 17.6 al 37 por ciento, mientras que para los calificados pasó del 3.8 al 15.9 por ciento. Este patrón, que también es

válido para otras grandes aglomeraciones urbanas de Argentina (CEDLAS, 2008), es aún más pronunciado cuando se considera la participación en el empleo o en el trabajo agregado (horas totales de trabajo ponderadas), lo que evidencia las crecientes dificultades que enfrentan los trabajadores no calificados en el mercado laboral.

Ante este fuerte aumento en la oferta relativa de trabajadores calificados, la prima salarial por calificación debería haber caído en ausencia de cambios en los factores determinantes de la demanda. De hecho, es lo que parece haber ocurrido durante los ochenta, aunque no en los noventa. En esa década, la prima salarial del nivel superior creció, lo que sugiere un aumento en la demanda de trabajadores calificados que más que compensó la presión a la baja determinada por la creciente oferta, en especial para los individuos con estudios superiores. Antes de continuar con el estudio de los factores detrás de la expansión de la demanda relativa de trabajadores calificados, se presenta un análisis de los cambios en el empleo y en la intensidad de uso de los factores entre sectores económicos.

### *Cambios sectoriales*

La economía argentina experimentó grandes cambios en su estructura productiva y de empleo durante el período de estudio. El Cuadro 6 reporta las participaciones en el trabajo agregado (horas de trabajo de eficiencia multiplicadas por el número de trabajadores) por sector económico para el aglomerado del GBA desde el año 1974[13]. Los principales patrones se ilustran en el Gráfico 11. El cambio más evidente en la estructura laboral desde los setenta ha sido la caída del empleo en la industria manufacturera y el aumento en los sectores de servicios intensivos en el uso de trabajo calificado (sector público y servicios profesionales y empresariales). Mientras que en el año 1974 el 39 por ciento del empleo correspondía a la industria manufacturera, este valor cayó a sólo 17 por ciento en el año 2006. Por otro lado, mientras que en el año 1974 los sectores intensivos en trabajo calificado daban empleo al 21 por ciento de los trabajadores, esa participación alcanzó el 41 por ciento en el 2006. Este comportamiento no se ve sustancialmente modificado cuando se estudia a los trabajadores según su nivel de calificación.

En un contexto de cambio tecnológico sesgado en favor del trabajo calificado, el aumento en el stock de trabajadores con mayor nivel educativo puede ser fácilmente absorbido por cada sector. En cambio, si las tecnologías productivas se mantienen inalteradas, el aumento en la oferta relativa de trabajadores calificados puede ser ajustado (i) mediante el crecimiento relativo de los sectores intensivos en el uso de trabajo calificado, sin modificaciones en la intensidad de uso de los factores, o (ii) mediante un aumento en el uso de

[13] Como se mencionó anteriormente, sólo el aglomerado de GBA dispone de información para un período extenso de tiempo, de modo que algunos de los cambios que se documentan pueden ser consecuencia de cambios geográficos en la actividad económica y el empleo entre regiones. Sin embargo, Gasparini (2007) encuentra que los cambios en el GBA siguen de cerca lo ocurrido en las mayores áreas urbanas de Argentina a partir de 1992.

CUADRO 6

**Distribución del empleo por sector y por grupos de nivel educativo**
**Gran Buenos Aires, 1974-2006**

*Todos los trabajadores*

| Sector de actividad | 1974 | 1980 | 1986 | 1992 | 1998 | 2006 |
|---|---|---|---|---|---|---|
| Industrias manufactureras de baja tecnología | 14.8 | 10.9 | 10.6 | 9.1 | 6.4 | 7.8 |
| Manufacturas de media y alta tecnología | 23.8 | 20.3 | 18.1 | 14.7 | 12.4 | 8.8 |
| Construcción | 6.7 | 9.4 | 6.1 | 4.5 | 5.5 | 6.8 |
| Comercio al por mayor y al por menor | 16.5 | 17.4 | 19.1 | 18.9 | 19.4 | 22.2 |
| Comunicaciones, transportes y servicios públicos | 9.1 | 8.2 | 7.1 | 8.8 | 10.6 | 8.6 |
| Servicios profesionales y empresariales | 6.3 | 8.9 | 10.9 | 10.6 | 13.7 | 13.0 |
| Administración pública, educación y seguridad social | 14.8 | 16.3 | 15.6 | 24.6 | 25.1 | 27.4 |
| Otros servicios de baja calificación | 8.0 | 8.6 | 12.5 | 8.8 | 6.9 | 5.4 |
| Total | 100 | 100 | 100 | 100 | 100 | 100 |

*Menos que secundario completo*

| Sector de actividad | 1974 | 1980 | 1986 | 1992 | 1998 | 2006 |
|---|---|---|---|---|---|---|
| Industrias manufactureras de baja tecnología | 17.3 | 12.5 | 13.9 | 13.3 | 10.1 | 12.4 |
| Manufacturas de media y alta tecnología | 25.3 | 21.1 | 19.0 | 17.5 | 15.4 | 8.8 |
| Construcción | 7.8 | 12.0 | 8.7 | 6.9 | 10.4 | 13.6 |
| Comercio al por mayor y al por menor | 18.0 | 19.7 | 20.7 | 20.4 | 21.6 | 27.1 |
| Comunicaciones, transportes y servicios públicos | 10.7 | 10.2 | 7.9 | 10.5 | 13.8 | 11.5 |
| Servicios profesionales y empresariales | 2.4 | 2.6 | 3.2 | 3.6 | 4.4 | 5.0 |
| Administración pública, educación y seguridad social | 8.4 | 9.6 | 8.9 | 12.6 | 11.8 | 10.1 |
| Otros servicios de baja calificación | 10.2 | 12.3 | 17.6 | 15.1 | 12.5 | 11.5 |
| Total | 100 | 100 | 100 | 100 | 100 | 100 |

*Secundario completo*

| Sector de actividad | 1974 | 1980 | 1986 | 1992 | 1998 | 2006 |
|---|---|---|---|---|---|---|
| Industrias manufactureras de baja tecnología | 10.7 | 9.4 | 8.1 | 7.4 | 5.9 | 8.2 |
| Manufacturas de media y alta tecnología | 25.1 | 22.0 | 18.7 | 14.3 | 13.2 | 10.3 |
| Construcción | 3.8 | 4.7 | 2.5 | 3.2 | 3.6 | 5.9 |
| Comercio al por mayor y al por menor | 17.2 | 17.8 | 21.6 | 23.6 | 25.6 | 26.4 |
| Comunicaciones, transportes y servicios públicos | 6.1 | 5.4 | 7.3 | 8.9 | 12.0 | 10.7 |
| Servicios profesionales y empresariales | 14.0 | 15.7 | 17.7 | 15.1 | 15.7 | 13.1 |
| Administración pública, educación y seguridad social | 18.4 | 22.2 | 17.0 | 22.7 | 18.9 | 21.3 |
| Otros servicios de baja calificación | 4.6 | 2.7 | 7.1 | 4.9 | 5.0 | 4.1 |
| Total | 100 | 100 | 100 | 100 | 100 | 100 |

*Superior completo*

| Sector de actividad | 1974 | 1980 | 1986 | 1992 | 1998 | 2006 |
|---|---|---|---|---|---|---|
| Industrias manufactureras de baja tecnología | 7.3 | 5.5 | 3.2 | 2.5 | 2.0 | 2.4 |
| Manufacturas de media y alta tecnología | 11.0 | 12.2 | 13.2 | 9.2 | 7.2 | 7.0 |
| Construcción | 5.7 | 5.6 | 3.4 | 1.3 | 0.9 | 1.0 |
| Comercio al por mayor y al por menor | 4.9 | 3.3 | 8.0 | 8.5 | 9.2 | 12.0 |
| Comunicaciones, transportes y servicios públicos | 4.9 | 2.7 | 3.4 | 4.8 | 4.3 | 2.9 |
| Servicios profesionales y empresariales | 15.3 | 28.6 | 26.5 | 19.0 | 24.1 | 21.3 |
| Administración pública, educación y seguridad social | 49.5 | 41.0 | 38.6 | 53.9 | 50.8 | 52.8 |
| Otros servicios de baja calificación | 1.3 | 1.0 | 3.7 | 0.9 | 1.4 | 0.6 |
| Total | 100 | 100 | 100 | 100 | 100 | 100 |

Fuente: Cálculos propios en base a microdatos de la EPH.

GRÁFICO 11
**Participación sectorial en el empleo total**
**GBA, 1974-2006**

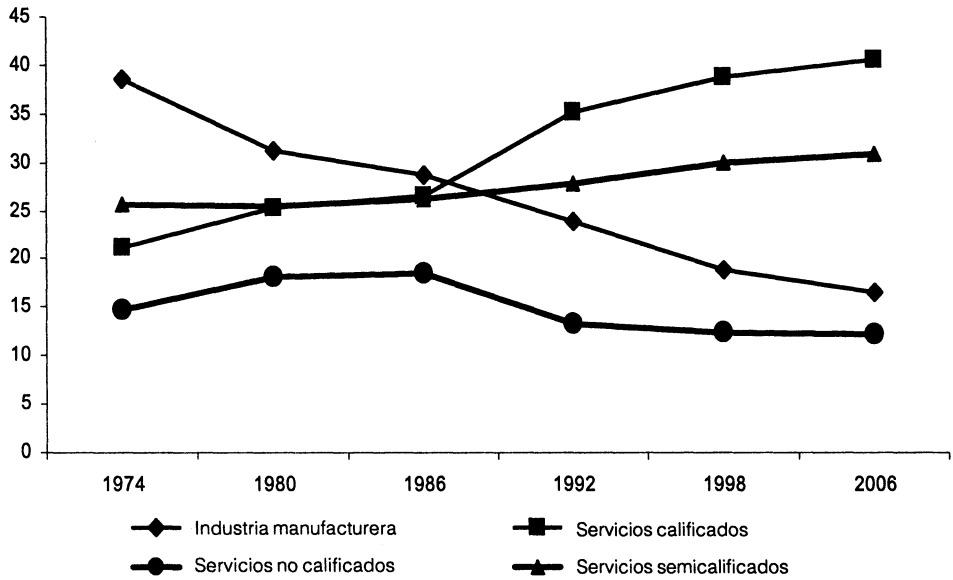


**Fuente:** Cálculos propios en base a microdatos de la EPH.

trabajadores calificados en aquellas tareas que no requieren calificación. El Cuadro 7 es consistente con un fuerte aumento en la intensidad de uso del trabajo calificado en la mayoría de los sectores de la economía. Este avance en términos de la calificación de los trabajadores en los sectores productivos fue particularmente marcado en los sectores de manufacturas de baja y alta tecnología, en el comercio y en la administración pública.

Para explorar en mayor detalle el impacto distributivo potencial de los cambios en la estructura del empleo, el Cuadro 8 presenta una actualización de la descomposición de los cambios en la participación de cada tipo de trabajo en el trabajo total agregado desarrollada por Gasparini (2005a). Formalmente, los cuadros reportan los resultados del siguiente ejercicio:

$$\Delta\left(\frac{N_i}{N}\right) = \underbrace{\sum_s \frac{N_{is}}{N_{is}} \Delta\left(\frac{N_s}{N}\right)}_{\text{Efecto entre sectores}} + \underbrace{\sum_s \frac{N_{is}}{N_{is}} \Delta\left(\frac{N_{is}}{N_s}\right)}_{\text{Efecto dentro del sector}}$$

donde $N$ es el factor trabajo (número de trabajadores multiplicado por horas de trabajo de eficiencia), $i$ indexa el tipo de trabajo (no calificado, semicalificado y

CUADRO 7

**Proporción del empleo de grupos de nivel educativo, por sector**
**Gran Buenos Aires, 1974-2006**

| | Menos que secundario completo | | | | | | Secundario completo | | | | | | Superior completo | | | | | |
|---|---|---|---|---|---|---|---|---|---|---|---|---|---|---|---|---|---|---|
| Sector de actividad | 1974 | 1980 | 1986 | 1992 | 1998 | 2006 | 1974 | 1980 | 1986 | 1992 | 1998 | 2006 | 1974 | 1980 | 1986 | 1992 | 1998 | 2006 |
| Industrias manufactureras de baja tecnología | 78.7 | 72.7 | 72.9 | 67.8 | 61.2 | 50.7 | 16.4 | 21.5 | 22.6 | 26.5 | 30.0 | 39.9 | 4.9 | 5.8 | 4.4 | 5.7 | 8.8 | 9.4 |
| Manufacturas de tecnología básica y alta | 71.4 | 66.0 | 58.7 | 55.2 | 48.6 | 31.6 | 23.9 | 27.1 | 30.7 | 31.6 | 35.0 | 43.8 | 4.7 | 6.9 | 10.6 | 13.2 | 16.4 | 24.6 |
| Construcción | 78.6 | 80.7 | 79.7 | 71.1 | 74.0 | 63.2 | 12.9 | 12.5 | 12.1 | 22.7 | 21.4 | 32.3 | 8.6 | 6.9 | 8.2 | 6.2 | 4.5 | 4.5 |
| Comercio al por mayor y al por menor | 73.4 | 72.2 | 60.3 | 50.0 | 43.5 | 38.8 | 23.6 | 25.6 | 33.6 | 40.5 | 43.2 | 44.7 | 3.0 | 2.2 | 6.1 | 9.4 | 13.3 | 16.6 |
| Comunicaciones. transportes y servicios públicos | 79.3 | 79.6 | 62.3 | 55.7 | 51.1 | 42.8 | 15.3 | 16.7 | 30.6 | 32.9 | 37.4 | 46.9 | 5.4 | 3.8 | 7.0 | 11.5 | 11.5 | 10.3 |
| Servicios profesionales y empresariales | 25.7 | 18.6 | 16.5 | 15.8 | 12.5 | 12.1 | 50.0 | 44.4 | 48.2 | 46.4 | 37.8 | 37.6 | 24.3 | 37.1 | 35.3 | 37.9 | 49.7 | 50.3 |
| Administ. pública. educación y seguridad social | 38.1 | 37.3 | 31.7 | 23.7 | 18.3 | 11.7 | 28.2 | 34.0 | 32.4 | 30.0 | 24.7 | 29.1 | 33.6 | 28.7 | 35.9 | 46.3 | 57.0 | 59.2 |
| Otros servicios | 85.3 | 90.7 | 78.9 | 79.8 | 70.3 | 67.7 | 13.1 | 8.0 | 16.9 | 18.0 | 23.8 | 28.7 | 1.7 | 1.3 | 4.3 | 2.3 | 5.8 | 3.6 |

**Fuente:** Cálculos propios en base a microdatos de la EPH.

CUADRO 8
**Descomposición sectorial de cambios en grupos de nivel educativo**
**Gran Buenos Aires, 1974-2006**

**Entre sectores**

| | 74-80 | 80-86 | 86-92 | 92-98 | 98-06 |
|---|---|---|---|---|---|
| Menos que secundario completo | -1.6 | -0.5 | -3.8 | -1.9 | -0.3 |
| Secundario completo | 0.5 | 0.3 | 0.8 | 0.6 | -0.2 |
| Superior completo | 1.1 | 0.2 | 3.0 | 1.3 | 0.6 |

**Dentro del sector**

| | 74-80 | 80-86 | 86-92 | 92-98 | 98-06 |
|---|---|---|---|---|---|
| Menos que secundario completo | -2.2 | -7.3 | -5.6 | -5.4 | -6.9 |
| Secundario completo | 1.8 | 4.4 | 2.0 | -0.3 | 4.9 |
| Superior completo | 0.4 | 2.9 | 3.6 | 5.7 | 2.0 |

**Total**

| | 74-80 | 80-86 | 86-92 | 92-98 | 98-06 |
|---|---|---|---|---|---|
| Menos que secundario completo | -3.8 | -7.8 | -9.4 | -7.3 | -7.3 |
| Secundario completo | 2.4 | 4.7 | 2.8 | 0.3 | 4.7 |
| Superior completo | 1.4 | 3.1 | 6.6 | 7.0 | 2.6 |

**Fuente:** Cálculos propios en base a microdatos de la EPH.

calificado), *s* indexa los sectores económicos y *t*, el tiempo. El primer término de la descomposición (el efecto "entre sectores") captura el impacto de transformaciones en la estructura sectorial del empleo en el empleo relativo del factor *i* (por ejemplo, por cambios en la estructura productiva generados por la liberalización comercial). El segundo término (el efecto "dentro del sector") captura los cambios ocurridos por variaciones en la intensidad de uso de diferentes tipos de trabajo al interior de cada sector (por ejemplo, por un cambio tecnológico sesgado hacia el empleo calificado)[14].

Los resultados de la descomposición se presentan en el Cuadro 8. Los cambios entre sectores beneficiaron principalmente al trabajo calificado a lo largo del tiempo. El efecto "entre sectores" para aquellos trabajadores con nivel educativo superior completo es siempre positivo. En cambio, los trabajadores no calificados enfrentaron reasignaciones de empleo en contra de aquellos sectores que utilizan el trabajo no calificado más intensivamente. Las cifras en el segundo panel del Cuadro 8 sugieren que también los cambios al interior de los sectores productivos derivaron en un mayor uso del trabajo calificado. El mayor efecto "dentro del sector" entre los trabajadores con nivel educativo superior completo se dio durante

[14] Bound y Johnson (1992), entre otros, presentan descomposiciones similares.

los noventa, coincidiendo con la hipótesis sobre la preponderancia de los efectos de la incorporación de capital y del cambio tecnológico sesgado en favor del trabajo calificado como consecuencia de las reformas. Debe destacarse que los resultados en el segundo panel son generalmente superiores a los del primero, de modo que los efectos "dentro del sector" han tendido a ser más fuertes que los efectos "entre sectores".

En síntesis, la década del noventa se caracterizó por un fuerte y positivo efecto "dentro del sector" para los trabajadores con nivel educativo superior completo, y un desempeño menos ventajoso para los trabajadores semicalificados. En cambio, la década de 2000 presenta ganancias pequeñas para los trabajadores calificados, en términos de efectos "entre sectores" y "dentro del sector", y mejores resultados para los trabajadores semicalificados. Los trabajadores sin calificación continuaron perdiendo terreno en el mercado laboral, tal como había ocurrido en las décadas anteriores. Las secciones siguientes estudian los posibles factores detrás de la evolución de la intensidad de uso del trabajo calificado y de las remuneraciones en el mercado laboral.

## 5. Liberalización comercial

Argentina enfrentó reformas en casi todos los aspectos de la vida económica durante el período que se extiende desde mediados de los setenta hasta mediados de la década de 2000, pero gran parte de la literatura destaca la liberalización comercial como un factor clave en el aumento en la desigualdad del ingreso. En parte, este énfasis puede deberse a las restricciones en la información disponible para testear hipótesis alternativas, aunque esta línea de investigación también está motivada por la prominencia del comercio internacional en el debate sobre los retornos crecientes a la calificación en economías desarrolladas (Katz y Autor, 1999; Goldin y Katz, 2008).

Los resultados de la teoría económica estándar y el consenso en algunos círculos de hacedores de política indicarían que el trabajo no calificado (factor relativamente abundante en economías en desarrollo) se beneficiaría de una reforma comercial, por lo que la desigualdad caería (Perry y Olarreaga, 2006). Sin embargo, como ha sido documentado en las completas reseñas de la literatura realizadas por Goldberg y Pavcnik (2004, 2007), la realidad suele no corresponderse con esta visión simplista del impacto igualador de las reformas comerciales en países en desarrollo. En Argentina, como país de ingreso medio, los efectos de la apertura no eran claros *ex ante*, en especial por la posibilidad de que el factor en abundancia relativa del país corresponda a los recursos naturales, complementarios del capital y el trabajo calificado, y no del trabajo no calificado[15]. Para países con estructuras productivas y patrones comerciales

[15] La determinación de la abundancia relativa de factores de producción en la Argentina es objeto de un extenso debate, que depende en gran parte de qué socios comerciales se tomen en consideración. Por un lado, Galiani y Sanguinetti (2003) argumentan que, en comparación con sus principales socios comerciales como Estados Unidos o la Unión Europea, Argentina es abundante en trabajo no calificado. Berlinski (1994) y Galiani y Porto (2008), en cambio, definen a Argentina como un país con dotación abundante de trabajo calificado respecto a otros países de América Latina con los que comercia, y también cuando se la compara con el resto del mundo en desarrollo. Cristini (1999) y Keifman (2006) consideran que Argentina es un país abundante en tierra y trabajo calificado.

relativamente complejos, el impacto de la liberalización comercial sobre la distribución del ingreso es, en última instancia, una cuestión empírica.

La evidencia para Argentina muestra un claro aumento en la desigualdad como resultado de la liberalización comercial. Galiani y Sanguinetti (2003) se encuentran entre los primeros autores en encontrar evidencia de un efecto desigualador de la apertura comercial de los noventa en base a datos de salarios de la EPH. Los autores estiman para la región del GBA una regresión del logaritmo del ingreso horario individual como función de variables que interactúan el nivel educativo con la penetración de importaciones en el sector donde el individuo trabaja y otros controles. Encuentran que en aquellos sectores donde la penetración de importaciones fue más profunda, la brecha salarial entre trabajadores calificados y no calificados se amplió. De acuerdo a esta evidencia, la reforma comercial de la década del noventa fue un factor que contribuyó al aumento en la desigualdad, pero ese aporte fue relativamente modesto: los autores reportan que este factor explica sólo el 10 por ciento del cambio total en la prima salarial por calificación[16]. Cicowiez (2002) alcanza conclusiones similares mediante un modelo de equilibrio general computado[17].

La mayoría de los estudios sobre comercio y desigualdad se han concentrado en episodios específicos (la liberalización de los setenta en la literatura anterior y las reformas de los noventa, más recientemente). El estudio de Galiani y Porto (2008) cubre el período 1974-2001, abarcando cinco de los seis "episodios" establecidos en la Sección 3, con períodos consecutivos de protección y liberalización. El Gráfico 12 presenta una serie de tiempo del arancel promedio y de la prima por calificación promedio en sus datos. A diferencia de Galiani y Sanguinetti (2003), los autores no utilizan la penetración de importaciones sino que, para evitar un potencial sesgo de endogeneidad, estudian el efecto de los aranceles específicos de cada industria sobre los salarios y la prima por calificación. Sus principales conclusiones indican que en la Argentina las liberalizaciones comerciales reducen los salarios y que las reducciones de los aranceles industriales incrementan la prima por calificación dentro de las industrias. Los resultados indican que el nivel de los aranceles tiene un efecto positivo y significativo sobre los salarios del trabajo no calificado, no significativo sobre el trabajo semicalificado (secundario completo) y negativo sobre los retornos a la educación superior. En conjunto, esta evidencia indica que los episodios de liberalización comercial aumentaron la prima por calificación, y contribuyeron a una mayor desigualdad de ingresos en Argentina.

Una característica común a la mayoría de los estudios sobre comercio y distribución del ingreso en Argentina es la focalización en los salarios y alguna medida de aranceles o importaciones. Sin embargo, el comercio internacional puede modificar la distribución del ingreso real cambiando no sólo la remuneración a los factores, sino también el precio de bienes y servicios. El trabajo de Porto

[16] A lo largo de esta sección, los cambios en la prima por calificación se asocian a la desigualdad salarial, que a su vez se interpreta como un aumento general en la desigualdad del ingreso de los hogares por la amplia participación del ingreso laboral en el ingreso total de los hogares.

[17] Otros modelos similares para Argentina fueron desarrollados por Barraud y Calfat (2006) y Vos *et al.* (2006).

GRÁFICO 12
Evolución de aranceles y prima salarial por calificación, 1974-2001

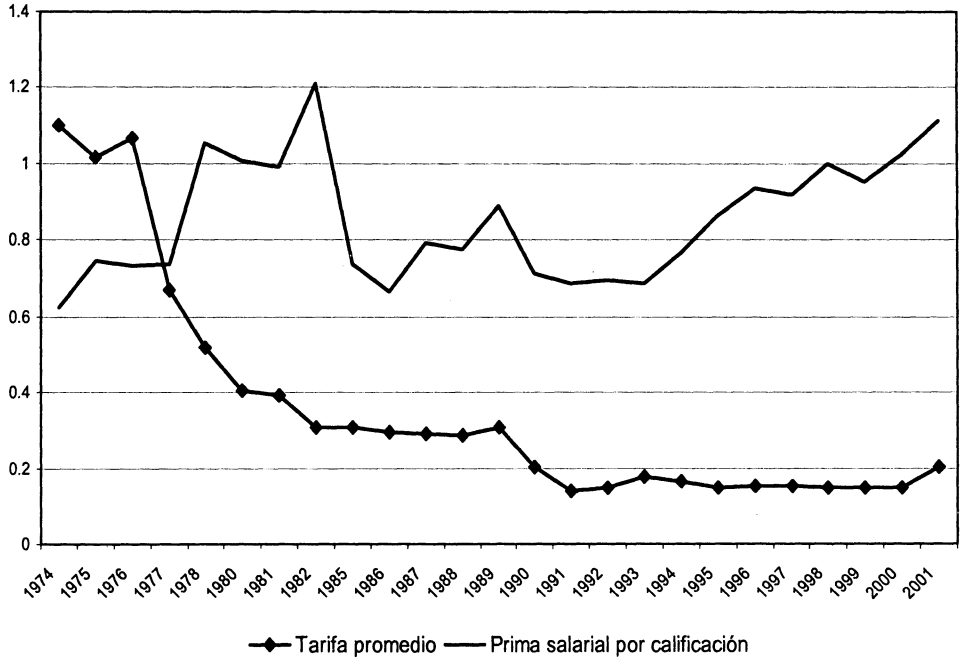


**Fuente:** Galiani y Porto (2008).
**Nota:** Cálculos de los autores en base a información histórica sobre comercio y encuestas laborales (EPH). Aranceles: arancel promedio entre todos los sectores ISIC a 3-dígitos, ponderada por el nivel de empleo en cada sector. Prima salarial por calificación: coeficiente de *dummy* de calificación en ecuaciones de ingresos laborales para cada año.

(2002) constituye uno de los pocos esfuerzos en captar los efectos distributivos de reformas comerciales a través de variables distintas al salario. Explorando los cambios en los precios relativos y en las canastas consumidas por los hogares con datos provenientes de la Encuesta de Gastos e Ingresos de los Hogares 1996/7, encuentra un efecto distributivo igualador de una reforma comercial específica (la implementación a inicios de los noventa del MERCOSUR, un bloque de comercio regional) por el lado del consumo. Los hogares de menores ingresos se vieron beneficiados porque consumen más bienes transables que los de mayores ingresos.

La conclusión general de los estudios sobre el impacto distributivo de la liberalización comercial en Argentina es que, mientras una mayor apertura implica una prima salarial por calificación más alta y por lo tanto mayores niveles de desigualdad, sus efectos explican una fracción significativa pero relativamente baja del incremento total en esta brecha de salarios.

Las extensiones al modelo básico de comercio internacional, incorporadas en la literatura de liberalización comercial y desigualdad, pueden proveer algunas claves sobre los factores concurrentes que explican el gran aumento de la desigualdad en Argentina durante los noventa. Muchos de los argumentos (y la evidencia sobre estudios de países) apuntan hacia la importancia de la tecnología y la acumulación de capital en este proceso (Goldberg y Pavcnik 2004, 2007). La próxima sección discute los temas del cambio tecnológico sesgado en favor del trabajo calificado, que puede ocurrir endógenamente a partir del incremento en el comercio internacional, y la incorporación de tecnología a través del proceso de acumulación de capital, que puede haber ocurrido de manera simultánea a la reforma comercial en Argentina.

## 6. Cambio tecnológico e incorporación de capital

Un argumento complementario para explicar la gran caída en la demanda relativa de trabajadores no calificados está vinculado a la importancia del cambio tecnológico sesgado en favor del trabajo calificado (SBTC por sus iniciales en inglés) y la incorporación de capital. Los fundamentos de estos impactos son relativamente simples y han sido tratados formalmente por otros autores (ver Krusell *et al.*, 2000, Acemoglu, 2002 y Card y Di Nardo, 2006, entre otros). Los cambios tecnológicos y organizacionales que incrementan la productividad relativa de los trabajadores calificados se traducen en primas salariales más amplias y, en presencia de rigideces en el mercado laboral, en un menor nivel de empleo para los no calificados. El aumento en el uso de capital físico en los procesos productivos se torna desigualador a través de dos canales. En primer lugar, si los bienes de capital llevan incorporadas nuevas tecnologías, un aumento de la inversión en nuevas maquinarias y equipos puede acelerar la adopción de estas nuevas tecnologías. En segundo lugar, el capital físico, aun en ausencia de innovación tecnológica, es generalmente complementario del trabajo calificado. De esta manera, puede generarse una creciente brecha de productividad entre trabajadores con distintos niveles educativos. Los argumentos parecen convincentes, pero resta establecer si esos cambios han tenido lugar en Argentina y, en ese caso, cuál ha sido su impacto sobre la desigualdad. El resto de la sección aborda esos puntos.

### *Un shock en el stock de capital físico, la tecnología y las formas de organización*

Desde mediados del siglo veinte y hasta mitad de la década del setenta, Argentina fue una economía relativamente cerrada con bajas tasas de inversión. La agitación política de los setenta y la economía estancada, inestable y protegida de los ochenta desalentaron la inversión en capital físico, especialmente la de origen extranjero. Un nuevo escenario surgió en los noventa, en el que se combinó la estabilidad macroeconómica con un conjunto de políticas con orientación de mercado que incluyeron un amplio proceso de privatizaciones y desregulaciones, y la liberalización de la cuenta de capital. Además de estos factores, la apreciación del tipo de cambio real y las reducciones arancelarias disminuyeron sustancial-

GRÁFICO 13
Precio relativo capital físico/trabajo, 1985-2000

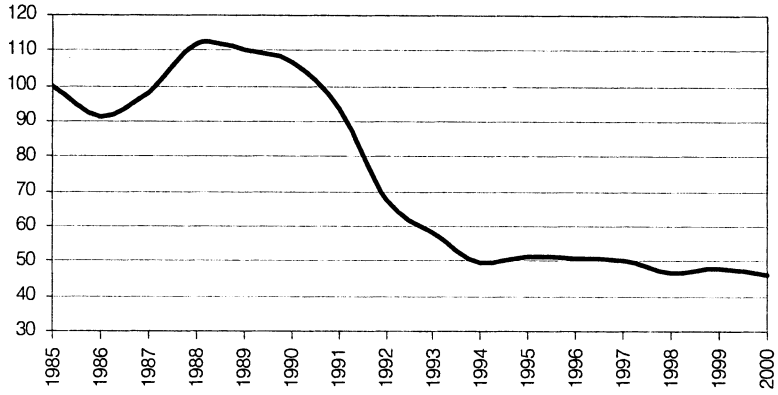


**Fuente:** Gasparini (2004).

mente el precio relativo del capital físico (Gráfico 13). Las condiciones financieras internacionales favorables también contribuyeron a la entrada masiva de capitales extranjeros al país durante los noventa.

La inversión privada como proporción del PIB aumentó un 44 por ciento entre las décadas del ochenta y noventa. En particular, la inversión extranjera directa como proporción del PIB aumentó desde un promedio de 0.4 por ciento en el período 1970-1990 a 1.6 por ciento en el período 1991-1997. De acuerdo a FIEL (2002), el stock de capital físico (excluyendo al sector público) creció un 20 por ciento entre 1992 y 1999. La edad promedio del stock de capital cayó de 8.8 años a 5.2 en 1998. Este rápido aumento en el stock de capital físico, principalmente compuesto de maquinarias y equipos importados, fue el vehículo de la modernización tecnológica luego de décadas de retraso.

La desregulación de muchos mercados domésticos y la eliminación de barreras al comercio internacional forzaron a las empresas privadas nacionales a buscar ganancias de productividad que les permitieran permanecer activas. Por otra parte, este proceso de apertura de la economía argentina coincidió con la creciente globalización y la difusión de nuevas tecnologías de la información y comunicación, induciendo a las empresas a adoptar tecnologías de producción de vanguardia. Muchos sectores llevaron a cabo cambios radicales en sus procesos productivos, incorporando tecnologías de la información, computadoras, robots y líneas de montaje modernas en un período relativamente breve[18].

Los cambios no sólo tuvieron lugar en el proceso productivo, sino también a nivel organizacional. El escenario descripto anteriormente contribuyó a una extraordinaria transformación en la estructura de propiedad de las empresas –de públicas a privadas, de nacionales a extranjeras, y de pequeñas a grandes–.

[18] Ver Bisang *et al.* (1996), Kosacoff (1998), Katz (2000) y Bisang y Gómez (2006).

Morley *et al.* (1999), por ejemplo, construyen índices de reformas en América Latina que ubican a Argentina en primer lugar en términos del número y tamaño de las privatizaciones. Por otro lado, a partir de la construcción de una base de datos de empresas del país, Chudnovsky *et al.* (2004) encuentran que más del 50 por ciento de las firmas fundadas con anterioridad al año 1975 cambiaron de propietarios. En la mayoría de los casos, esto sucedió durante los noventa e incluyó la participación de empresas transnacionales en la adquisición. También reportan que la participación de las filiales de las empresas transnacionales en las ventas de las 1.000 empresas más grandes del país aumentó desde 39 a 67 por ciento entre los años 1992 y 2000. Kosacoff (1999) y Azpiazu *et al.* (2001), entre otros, documentan el desplazamiento de pequeñas empresas por parte de grandes empresas nacionales. Esta nueva estructura fue favorable a los cambios hacia escalas productivas más grandes (por ejemplo, desde pequeñas tiendas a grandes supermercados) y hacia un uso más eficiente de los factores productivos (por ejemplo, eliminando el exceso de trabajadores en las empresas públicas. Ver la discusión de las privatizaciones de Galiani y Sturzenegger, 2008, en la Sección 9).

Tanto los cambios tecnológicos como los organizacionales implicaron una menor demanda relativa de trabajo no calificado y semicalificado. El impacto sobre estos trabajadores podría haber sido más suave si los cambios hubiesen sido adoptados gradualmente, o si se hubieran dado en un contexto de un sistema efectivo de protección social con medidas compensatorias. Pero éste no fue el caso: la modernización de la economía argentina tuvo lugar en unos pocos años, en un escenario de instituciones laborales débiles y durante un proceso de desregulación laboral (ver Sección 9). También resulta interesante notar que la sustancial caída en la demanda relativa de trabajo no calificado, que rápidamente se tradujo en desempleo, informalidad y pobreza, no desató tensiones laborales y sociales sustanciales durante los noventa. Esto puede explicarse por la ocurrencia de los cambios bajo una administración peronista con alto respaldo inicial (Acuña *et al.*, 2007), que tuvo un notable éxito en el control de la inflación y que logró establecer una alianza con los sindicatos más poderosos.

### *La evidencia*

Los cambios tecnológicos y organizacionales son difíciles de medir. En el caso de Argentina, además, tuvieron lugar en un período caracterizado por varios cambios políticos y shocks económicos simultáneos. Como en gran parte de los estudios realizados para otros países del mundo, la evidencia sobre estas hipótesis es indirecta –no resulta fácil identificar relaciones causales.

Uno de los principales argumentos en favor de la explicación del cambio tecnológico es la dificultad de encontrar una hipótesis alternativa plausible que de cuenta de los comovimientos entre los salarios relativos y la intensidad de uso del trabajo calificado, documentados en la Sección 4. La década del noventa fue testigo de un sustancial aumento en la prima salarial por calificación, junto con un incremento en el uso del trabajo calificado en todos los sectores de la economía. Esta observación es difícil de reconciliar con las predicciones de la

mayoría de los modelos que ignoran el cambio tecnológico sesgado en favor del trabajo calificado[19]. Este efecto "dentro del sector" es particularmente relevante en el período 1992-1998, lo cual es consistente con la hipótesis del impacto del shock tecnológico/organizacional en los noventa.

Los cambios en los retornos a la educación y a los factores no observables que fueron documentados en la Sección 4 también son compatibles con la hipótesis de SBTC y de acumulación de capital. Por un lado, durante los noventa aumentaron tanto los retornos a las habilidades observables como no observables (lo que no ocurrió en los ochenta), y esto es consistente con un shock tecnológico generador de los cambios en ambos retornos[20]. Por otro lado, el cambio en los retornos a la educación en Argentina implicó que las remuneraciones de los individuos con nivel educativo superior completo se apartaran progresivamente de las del resto de los trabajadores, sin que se produzca un cambio significativo en la brecha salarial entre trabajadores no calificados y semicalificados. Este patrón es compatible con una situación en la que la nueva tecnología es fuertemente complementaria de tareas cognitivas no rutinarias, típicas de trabajadores altamente calificados, y sustitutiva de las tareas rutinarias propias de muchos trabajos tradicionales de salario medio, como aquellas del sector manufacturero (Autor, Katz y Kearney, 2006).

También existe evidencia más directa de estos efectos. Acosta y Gasparini (2007) estudian la relación entre la acumulación de capital y la estructura salarial. Para ello, explotan la variabilidad de la prima salarial por calificación y de la inversión en capital entre las industrias del sector manufacturero de Argentina. Utilizando datos de corte transversal consecutivos, estiman un modelo del logaritmo de los salarios individuales en función de variables de interacción entre el nivel educativo del trabajador y la acumulación de capital sobre el valor agregado bruto del sector donde el individuo trabaja. Los resultados revelan que los sectores que acumularon más capital físico durante los noventa fueron aquellos donde la prima salarial por calificación tuvo un mayor crecimiento.

Bustos (2006), en base a la Encuesta sobre la Conducta Tecnológica de las Empresas Industriales Argentinas (ETIA), evalúa el impacto del comercio y de la inversión extranjera sobre la tecnología y la mejora en el nivel educativo de los trabajadores a nivel de la empresa. Aplicando descomposiciones similares a las presentadas en la Sección 4, encuentra que la intensidad agregada de uso del trabajo calificado para el sector manufacturero puede ser explicada casi en su totalidad por la mejora en la calificación de los trabajadores al interior de las empresas. Asimismo, las empresas que actualizaron su tecnología más rápidamente también fueron más rápidas en incrementar la calificación de sus trabajadores. Finalmente, Brassiolo *et al.* (2006), utilizando datos provenientes de la EPH, destacan la rápida adopción de las tecnologías de la información en Argentina durante los noventa y encuentran un diferencial salarial positivo asociado al uso de computadoras personales en el trabajo.

[19] La sección 7 discute explicaciones alternativas de estas tendencias.

[20] Ver Demombynes y Metzler (2007) para mayor evidencia sobre este punto.

Como se discutió en la Sección 5, el efecto directo del comercio internacional sobre la desigualdad de salarios en Argentina fue relativamente modesto[21]. Sin embargo, el proceso de liberalización del comercio internacional y de la cuenta de capitales puede haber impulsado la adopción de nuevas tecnologías a través de otros canales. Desarrollos teóricos recientes también apuntan hacia la endogeneidad de la adopción de tecnología con respecto al comercio internacional. Acemoglu (2003) presenta un modelo en donde los países en desarrollo incorporan el cambio tecnológico mediante la importación de maquinarias y bienes de capital complementarios del trabajo calificado. Yeaple (2005) desarrolla un modelo teórico donde las mayores oportunidades de exportación pueden estimular la adopción de nuevas tecnologías sesgadas hacia el trabajo calificado. En el análisis teórico de Atolia (2007), la liberalización comercial da lugar, en el corto plazo, a mayores niveles de desigualdad debido a distintas velocidades de ajustes entre los sectores importadores y exportadores. Esta asimetría genera una acumulación de capital transitoria que aumenta el salario relativo de los trabajadores calificados por la complementariedad en la producción entre capital y trabajo calificado. Estas consideraciones teóricas son compatibles con los resultados de Bustos (2006) para Argentina: las empresas más afectadas por la liberalización comercial y aquellas que incursionaron en exportaciones mejoraron la calificación de sus trabajadores más rápido que el resto. La incorporación de capital también se vio favorecida por los precios relativos de los noventa: el tipo de cambio fijo, a un nivel que para muchos analistas implicaba una sobrevaluación de la moneda local, implicó una caída en el precio relativo del capital importado (Gráfico 13).

En síntesis, los elementos de las principales hipótesis detrás del aumento en la desigualdad en países desarrollados (cambio tecnológico sesgado en favor del trabajo calificado) parecen estar presentes y exacerbados en la experiencia argentina. En primer lugar, los cambios no sólo ocurrieron en las tecnologías productivas, sino también en el modo en que la actividad económica se organiza, incluyendo cambios sustanciales en el tamaño de las empresas y en su estructura de propiedad. En segundo lugar, a diferencia de otros países donde los cambios fueron introducidos gradualmente, Argentina experimentó un shock en el modo de producción por la repentina apertura de la economía. Tercero, la sobrevaluación del tipo de cambio coincidió con la transición global hacia el uso intensivo de las tecnologías de la información, y promovió la adopción de equipos y procesos de vanguardia. Finalmente, los cambios ocurrieron en un contexto de instituciones laborales débiles y de carencia de mecanismos de protección social.

## 7. Ajuste, desempleo y credencialismo

Las Secciones 5 y 6 resaltaron la importancia de una mayor prima salarial por calificación para explicar los cambios en la desigualdad salarial en Argentina,

[21] En una revisión de la literatura para los Estados Unidos, Katz y Autor (1999) concluyen que el comercio internacional explica alrededor del 20 por ciento del aumento en la desigualdad, mientras que el cambio tecnológico sesgado en favor del trabajo calificado explica el restante 80 por ciento.

y discutieron la relevancia de la liberalización comercial, la incorporación de capital y el cambio tecnológico como causas plausibles detrás de esos cambios y el consiguiente aumento en la desigualdad del ingreso. Otra rama de la literatura ha enfatizado el impacto de los ajustes macroeconómicos y la resultante reducción en la demanda agregada de trabajo como argumentos centrales para explicar el aumento en la desigualdad durante los noventa. Estas explicaciones son compatibles con muchos de los hechos estilizados antes mencionados, y por lo tanto observacionalmente equivalentes con las hipótesis de comercio internacional, capital y cambio tecnológico. Altimir y Beccaria (2001), Groisman y Marshall (2005) y Maurizio (2001), entre otros, presentan argumentos alternativos dentro de esta línea de razonamiento.

La primera hipótesis en esta línea de trabajo establece que, en presencia de una demanda de trabajo agregada decreciente y una oferta de trabajadores calificados creciente, aquellos trabajadores con mayor nivel educativo ocupan los puestos de trabajo de los no calificados, quienes se ven desplazados hacia el desempleo o subempleo. Este ajuste reduce el salario promedio de los trabajadores calificados a través de un efecto composición, pero el mercado laboral se vuelve más rígido para los no calificados, quienes pierden sus empleos o trabajan menos horas. El resultado es un aumento en los niveles de desigualdad. La mayor intensidad de uso del trabajo calificado que se observa en los procesos productivos, por tanto, es atribuible a este efecto, y no a la mayor productividad del factor por su complementariedad con el capital físico o por el cambio tecnológico. El argumento se vincula al concepto de "credencialismo": las mismas ocupaciones son desempeñadas por trabajadores más calificados, aunque con la misma productividad y las mismas características laborales (Manacorda y Robinson, 1997). El proceso afecta a los trabajadores calificados por la reducción de los retornos a su capital humano, pero afecta aún más a los no calificados, que se ven desplazados de sus empleos de baja calificación.

Maurizio (2001) presenta un estudio en profundidad sobre este aspecto. El punto de partida es la observación del aumento en el nivel educativo de la fuerza laboral durante los noventa. En lugar de explicar este fenómeno por la presencia de una mayor demanda (inducida por la tecnología o por el comercio internacional) por este tipo de trabajo, la autora postula que en un período de demanda laboral débil, los mercados laborales pueden tornarse crecientemente competitivos a medida que la oferta de trabajadores calificados crece, y éstos pueden pasar a ocupar los puestos de los trabajadores no calificados. No es necesario que hayan cambiado los requisitos de cada empleo –las mayores calificaciones serían requeridas simplemente por la combinación de una mayor oferta y una demanda laboral reducida–. Maurizio (2001) desarrolla un análisis empírico para investigar esta hipótesis, intentando establecer el grado de sobreeducación de la fuerza laboral argentina durante los noventa en los trabajadores asalariados de tiempo completo. La sobreeducación es definida como una situación en la que el nivel educativo de un trabajador es superior al requerido para su ocupación. Como en Argentina no existen requisitos de calificación

oficiales, la autora utiliza la clasificación del *US Dictionary of Occupational Titles* y la compara con la calificación individual. El análisis encuentra evidencia de altos y crecientes niveles de sobreeducación de los trabajadores en los noventa: mientras que el 22 por ciento de los asalariados se encontraba en esa situación en el año 1994, esta participación ascendió al 29.7 por ciento en el año 1999. Adicionalmente, el trabajo muestra que el aumento en el uso de trabajo calificado fue relativamente uniforme entre sectores, lo que es consistente con la hipótesis de sobreeducación –el cambio tecnológico hubiese requerido cambios diferenciales entre sectores, reflejando los sesgos en términos de calificación en cada uno de ellos–. Maurizio (2001) también reporta que el retorno de los años "excedentes" de educación es sólo un 66 por ciento del estimado para los años requeridos según las características del empleo. Finalmente, respecto a la evolución de la desigualdad salarial, encuentra una mayor prima salarial por calificación para aquellos graduados universitarios sin sobreeducación (es decir, aquellos con mejores coincidencias de calificación-trabajo). La evidencia presentada conduce a la conclusión de que la sobreeducación, más que el cambio tecnológico y el comercio internacional, estuvo detrás de las tendencias observadas en Argentina[22].

A pesar de esta evidencia, la evolución de la sobreeducación no puede ser deducida fácilmente con la información disponible: los trabajadores pueden estar desempeñando tareas completamente diferentes a pesar de haber descripto su trabajo de manera similar en la encuesta de hogares. En base a información de la EPH, la proporción de graduados universitarios en empleos estrictamente profesionales cayó 1.4 puntos porcentuales entre 1992 y 1997, y la proporción en empleos que no requieren calificación aumentó 0.6 puntos durante el mismo período, lo que pareciera ser un cambio relativamente menor. Por otra parte, el aumento en el uso de trabajo calificado no fue uniforme entre sectores. Como mostró la información del Cuadro 7, la proporción de graduados universitarios no aumentó en los sectores de la construcción, transporte y servicios domésticos, sectores que experimentaron una actualización tecnológica relativamente menor.

Esta discusión no invalida el argumento de credenciales educativas devaluadas. De hecho, esta hipótesis puede considerarse complementaria (y no excluyente) a las explicaciones vinculadas al comercio internacional, la acumulación de capital y el cambio tecnológico. Se trata entonces de determinar su relevancia cuantitativa, y la evidencia parece indicar que ésta fue menor con la excepción del período de contracción del empleo de 1993-1996. En el Gráfico 10 puede observarse que la tasa de empleo es similar a inicio y fines de los noventa, aun para los trabajadores no calificados, a pesar de la sustancial reducción que siguió al ajuste estructural de inicios de los noventa y de la crisis del Tequila en 1995. Las horas de trabajo promedio también son similares

[22] Groisman y Marshall (2005) también postulan la hipótesis de la devaluación de credenciales, y Altimir y Beccaria (2001) alcanzan una conclusión similar motivada por la combinación de mayores requisitos educativos y mayor desempleo.

a inicios y fines de la década, con una caída de sólo el 1 por ciento entre 1992 y 1998. Asimismo, los salarios reales aumentaron para los trabajadores calificados y no cayeron para el resto de los trabajadores, al menos entre 1992 y 1998. Aunque el desempleo aumentó sustancialmente a lo largo de la década, esta evolución correspondió principalmente al incremento en la participación laboral. En la década siguiente, los niveles de desempleo cayeron significativamente y la tasa de empleo alcanzó niveles record hacia mediados de la década de 2000, reduciendo el poder explicativo de los mecanismos de sobreeducación y credencialismo. A pesar de esto, los niveles de desigualdad de ingresos y salarios eran aún superiores a mediados de la década de 2000 respecto a los valores registrados a inicios de la década del noventa. La combinación de estos hechos puede debilitar la relevancia cuantitativa de la hipótesis de credencialismo, aunque también puede interpretarse como una consecuencia duradera y difícil de revertir de este fenómeno (por ejemplo, a través de cambios en la composición en la fuerza laboral). Esta puede ser una línea de investigación fructífera a futuro.

Otros estudios han enfatizado el vínculo entre ajuste, desempleo y desigualdad, resaltando los factores macroeconómicos más que la hipótesis del credencialismo (González y Menéndez, 2000; Frenkel y González Rozada, 2000; Altimir *et al.*, 2002; Damill *et al.*, 2003; Cortés y Marshall, 2006; y Beccaria, 2006). Entre estos factores, se destacan la volatilidad macroeconómica (inducida por la exposición a los flujos internacionales de capital) y las dificultades ante el ajuste y un tipo de cambio sobrevaluado, ambos descriptos en la Sección 10. En línea con los argumentos en otras secciones de este trabajo, puede destacarse que el tipo de cambio de los noventa tuvo también un impacto generalizado en el comercio internacional, al abaratar importaciones, y la apertura comercial pudo haber incidido de manera diferencial en el desempleo por sector. Asimismo, como se argumentó en la Sección 4, el efecto distributivo *directo* del mayor desempleo durante los noventa parece relativamente menor por el papel primordial del aumento en la participación laboral. El Gráfico 14 compara el coeficiente de Gini del ingreso per cápita del hogar con el mismo indicador calculado sin considerar a aquellos hogares cuyo jefe o cónyuge estuviese desempleado. La tendencia de ambos índices es similar: el aumento en la desigualdad es prácticamente el mismo independientemente de la inclusión o no de los desempleados. Sin embargo, el aumento en el desempleo puede haber reducido el salario de los empleados, particularmente de los semi-calificados y no calificados, quienes experimentaron el mayor aumento en el desempleo. Este factor puede haber contribuido a una mayor prima salarial por calificación y por lo tanto a mayores niveles de desigualdad. No existe evidencia sistemática sobre la intensidad de este fenómeno en Argentina, por lo que el estudio del impacto de mecanismos de curva de salarios en las primas salariales y la desigualdad es otra área fructífera para investigaciones futuras.

Recapitulando, las Secciones 5 y 6 discutieron la relevancia de la liberalización comercial, el cambio tecnológico y la renovación del capital como fuerzas detrás del aumento en la demanda relativa de trabajo calificado, mientras

GRÁFICO 14

**Coeficiente de Gini. Población general, y excluyendo hogares con jefe de hogar o cónyuge desempleado. GBA, 1992-2003**

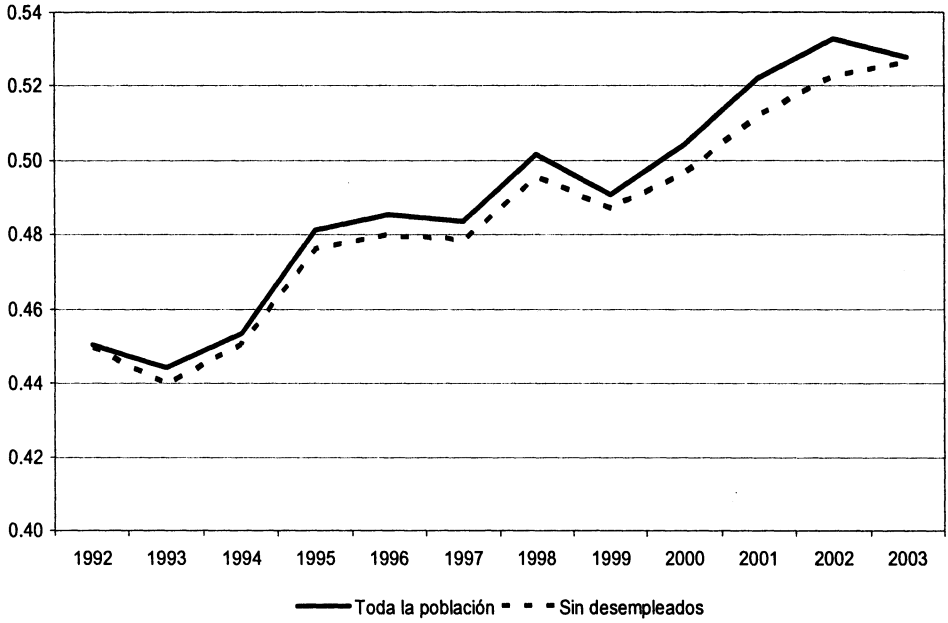


**Fuente:** Cálculos propios en base a microdatos de la EPH,

que los argumentos del credencialismo y del ajuste enfatizan el impacto negativo de los cambios estructurales y del clima macroeconómico sobre la demanda relativa de trabajo no calificado. Los factores detrás de estas explicaciones no son mutuamente excluyentes, y en muchos casos pueden ser complementarios. La determinación de sus méritos relativos se reduce a una cuestión empírica, que sin embargo no es fácil de responder unívocamente por la similitud de las predicciones de las hipótesis competitivas. Sólo una mayor investigación aplicada podrá eventualmente desarrollar tests para establecer los méritos relativos de ambos grupos de hipótesis.

## REFERENCIAS DE LA PRIMERA PARTE


AARON, H. (1978): *Politics and the Professors*. Brookings Institutions, Washington D.C.

ACEMOGLU, D. (2002): "Technical change, inequality, and the labor market", *Journal of Economic Literature* 40, 7-72.

ACEMOGLU, D. (2003): "Patterns of skill premia", *Review of Economic Studies* 70, 199-230.

ACOSTA, P. y GASPARINI, L. (2007): "Capital accumulation, trade liberalization, and rising wage inequality: the case of Argentina", *Economic Development and Cultural Change*, 55 (4), pp. 793-812, July.

ACUÑA, C., GALIANI, S. y TOMMASI, M. (2007): "Understanding the Political Economy of Structural Reform: The Case of Argentina", en FANELLI, José María (ed.): *Understanding Reform in Latin America: Similar reforms, diverse constituencies, varied results*. Palgrave, McMillan.

ALTIMIR, O. (1986): "Estimaciones de la distribución del ingreso en la Argentina, 1953-1980", *Desarrollo Económico*, vol. 25 (100).

ALTIMIR, O. y BECCARIA, L. (2001): "El persistente deterioro de la distribución del ingreso en la Argentina", *Desarrollo Económico*, vol. 40 (160).

ALTIMIR, O., BECCARIA, L. y GONZALEZ ROZADA, M. (2002): "La distribución del ingreso en Argentina, 1974-2000", *Revista de la Cepal* 78: 55-86.

ALVAREDO, F. (2008): "The rich in Argentina over the XXth century: evidence from tax statistics", mimeo, Paris School of Economics.

ATKINSON, A. (1997): "Bringing income distribution in from the cold", *The Economic Journal*, 107 March, 297-321.

ATOLIA, M. (2007): "Trade liberalization and rising wage inequality in Latin America: Reconciliation with HOS theory", *Journal of International Economics*, 71 (2007) 467–494.

AUTOR, D., KATZ, L. y KEARNEY, M. (2006): "The Polarization of the U.S. Labor Market". NBER Working Paper Nº 11986.

AZPIAZU, D., BASUALDO, E. y SCHORR, M. (2001): "La industria argentina durante los años noventa: profundización y consolidación de los rasgos centrales de la dinámica sectorial post-sustitutiva". FLACSO Argentina Working Paper, Área de Economía y Tecnología, Buenos Aires.

BARRAUD, A. y CALFAT, G. (2006): "Poverty effects from trade liberalisation in Argentina". Working paper 2006.04, Antwerpen: IOB. Forthcoming, *Journal of Development Studies*.

BECCARIA, L. (2006): "Notas sobre la evolución de la distribución de las remuneraciones en la Argentina", *Estudios del Trabajo*, Nº 32, Asociación Argentina de Especialistas en Estudios del Trabajo, Buenos Aires.

BERLINSKI, J. (1994): "Post Trade Liberalization Institutional Issues in Argentina". Instituto Di Tella Working Paper Nº 182.

BISANG, A. y GÓMEZ, G. (2006): "Las inversiones en la industria argentina durante los noventa", Serie Reformas Económicas 41, CEPAL, Buenos Aires.

BISANG, A., BONVECCHI, C., KOSACOFF, B. y RAMOS, A. (1996): "La transformación industrial en los noventa: un proceso con final abierto". Documento de trabajo 68, CEPAL, Buenos Aires.

BOUND, J. y JOHNSON, G. (1992): "Changes in the Structure of Wages in the 1980's: An Evaluation of Alternative Explanations", *American Economic Review*, 82:371-392.

BOURGUIGNON, F., LUSTIG, N. y FERREIRA, F. (eds.) (2004): *The Microeconomics of Income Distribution Dynamics*. Oxford University Press.

BRASSIOLO, P., NAHIRÑAK, P. y RUFFO, H. (2006): "Uso y adopción de tecnología informática en el mercado laboral de Argentina". Mimeo, presentado en las Jornadas de la AAEP, Salta.

BUSTOS, P. (2006): "Rising Wage Inequality in the Argentinean Manufacturing Sector: The Impact of Trade and Foreign Investment on Technology and Skill Upgrading". Mimeo, CREI, Barcelona.

CARD, D. y DINARDO, J. (2006): "The Impact of Technological Change on Low-Wage Workers: A Review", en BLANK, Rebecca M., DANZIGER, Sheldon H., y Schoeni, Robert F. (editores): *Working and Poor: How Economic and Policy Changes Are Affecting Low-Wage Workers* (New York, Russell Sage Foundation), pp 113-140.

CEDLAS (2008): *Socio-Economic Database for Latin America and the Caribbean* (SEDLAC). Proyecto conjunto entre el Centro de Estudios Distributivos, Laborales y Sociales (UNLP) y el Banco Mundial. Disponible online en *www.depeco.econo.unlp.edu.ar/cedlas/sedlac*

CEPAL (1968): *El desarrollo económico y la distribución del ingreso en la Argentina*. Naciones Unidas, CEPAL, CONADE.

CHUDNOVSKY, D., LOPEZ, A. y ROSSI, G. (2004): "Foreign direct investment spillovers and the absorption capabilities of domestic firms in the Argentine manufacturing sector (1992-2001)". Documento de trabajo Nº 74, Universidad de San Andrés.

CICOWIEZ, M. (2002): "Comercio y desigualdad salarial en Argentina: un enfoque de equilibrio general computado". Documento de trabajo 40, Departamento de Economía, Universidad Nacional de La Plata.

CORTÉS, R. y MARSHALL, A. (2006): "Salarios, desigualdad y sector externo bajo distintos regímenes macroeconómicos", *Realidad Económica*, 196.

CRISTINI, M. (1999): "Apertura económica, política comercial y la distribución del ingreso: ¿qué aporta el caso argentino al debate?", en FIEL (1999).

DAMILL, M., FRENKEL, R. y MAURIZIO, R., (2003): "Políticas macroeconómicas y vulnerabilidad social. La

Argentina de los años noventa". Serie Financiamiento del Desarrollo, CEPAL, vol. 135.

DEMOMBYNES, G. y METZLER, J. (2007): "Connecting the unobserved dots: Informality, rising wage inequality and skill-biased technological change in urban Argentina, 1980-2002". Mimeo, The World Bank.

FERNÁNDEZ, G. y KIDYBA, S. (2005): "Crecimiento del PIB, ¿implica crecimiento del ingreso disponible de los hogares?". Anales de la Asociación Argentina de Economía Política.

FIEL (2002): *Productividad, competitividad y empresas.* FIEL, Buenos Aires.

FRENKEL, R. y GONZALEZ ROZADA, M. (2000): "Tendencias de la distribución de ingresos en los años noventa". Serie Documentos de Economía, Nº 16, Universidad de Palermo, Cedes, Buenos Aires.

GALBRAITH, J., SPAGNOLO, L. y PINTO, S. (2006): "The Decline of Pay Inequality in Argentina and Brazil following the Crises and Retreat from the Neo-liberal Model". University of Texas Inequality Project Working Paper Nº 34.

GALIANI, S. y PORTO, G. (2008): "Trends in Tariff Reforms and Trends in the Structure of Wages". Documento de trabajo disponible en SSRN. En prensa, *Review of Economics and Statistics.*

GALIANI, S. y STURZENEGGER, F. (2008): "The Impact of Privatization on the Earnings of Restructured Workers", *Journal of Labor Research.*

GALIANI, S., y SANGUINETTI, P. (2003): "The impact of trade liberalization on wage inequality: evidence from Argentina". *Journal of Development Economics,* vol. 72, Issue 2, 497-513.

GASPARINI, L., MARCHIONNI, M. y SOSA ESCUDERO, W. (2001): *La Distribución del Ingreso en la Argentina. Perspectivas y Efectos sobre el Bienestar.* Premio Fulvio Salvador Pagani 2001, Fundación Arcor, Córdoba, Argentina.

GASPARINI, L. (2005a): "El fracaso distributivo de Argentina: El papel de la integración y las políticas públicas", en MARQUEZ, G. (ed.): *Debate sobre el impacto de la globalización en los mercados de trabajo de América Latina,* Inter-American Development Bank. Una versión en inglés de este documento también está disponible como GASPARINI, L. (2003): "Argentina's Distributional Failure: The Role of Integration and Public Policies", CEDLAS Working paper 1.

GASPARINI, L. (2005b): "Poverty and Inequality in Argentina: Methodological Issues and a Literature Review". Mimeo, CEDLAS and The World Bank.

GASPARINI, L. (2007): "Monitoring the socioeconomic conditions in Argentina". Mimeo, CEDLAS y Banco Mundial.

GASPARINI, L., MARCHIONNI, M. y SOSA ESCUDERO, W. (2004): "Characterization of inequality changes through microeconometric decompositions. The case of Greater Buenos Aires", en BOURGUIGNON *et al.* (2004).

GASPARINI, L., GUTIÉRREZ, F. y TORNAROLLI, L. (2007): "Growth and income poverty in Latin America and the Caribbean: evidence from household surveys", *Review of Income and Wealth,* 53 (2), June, 209-245.

GASPARINI, L. y CRUCES, G. (2008): "Una distribución en movimiento: el caso de Argentina. Una revisión de la evidencia empírica". Documento de trabajo CEDLAS Nº 78. Disponible también en inglés.

GASPARINI, L., CRUCES, G., TORNAROLLI, L., y MARCHIONNI, M. (2009): "A Turning Point? Recent Developments on Inequality in Latin America and the Caribbean". Documento de trabajo CEDLAS N. 81.

GERCHUNOFF, P. y LLACH, L. (2003): *El Ciclo de la Ilusión y el Desencanto: Un Siglo de Políticas Económicas Argentinas.* Ariel, Buenos Aires.

GERCHUNOFF, P. y LLACH, L. (2004): *Entre la equidad y el crecimiento,* Siglo Veintiuno, Buenos Aires.

GOLDBERG, P. y PAVCNIK, N. (2004): "Trade, Inequality, and Poverty: What Do We Know? Evidence from Recent Trade Liberalization Episodes in Developing Countries", *Brookings Trade Forum,* 223-269.

GOLDBERG, P. y PAVCNIK, N. (2007): "Distributional effects of globalization in developing countries", *Journal of Economic Literature,* XLV (1), March, 39-82.

GOLDIN, C. y KATZ, L. (2008): *The race between education and technology.* Harvard University Press.

GONZÁLEZ, M. y MENÉNDEZ, A. (2000): "The Effect of Unemployment on Labor Earnings Inequality: Argentina in the Nineties". RPDS Working Papers 1/00, Princeton University.

GROISMAN, F. y MARSHALL, A. (2005): "Determinantes del grado de desigualdad salarial en la Argentina: un estudio interurbano", *Desarrollo Económico,* vol. 45 (178).

GUARDIA, L. y TORNAROLLI, L. (2008): "Boom agrícola y persistencia de la pobreza rural en Argentina". Informe realizado para la Oficina Regional para América Latina y el Caribe de la Organización de Naciones Unidas para la Agricultura y la Alimentación (FAO).

JUHN, C., MURPHY, K. y PIERCE, B. (1993): "Wage Inequality and the Rise in Returns to Skill". *Journal of Political Economy,* 101 (3): 410-42.

KATZ, J. (2000): "Cambios en la estructura y comportamiento del aparato productivo latinoamericano en los años 1990". Serie Desarrollo Productivo 65, CEPAL, Santiago.

KATZ, L. y AUTOR, D. (1999): "Changes in the wage structure and earnings inequality", en ASHTENFELTER y CARD (eds.): *Handbook of Labor Economics 3A,* pages 1463-1555.

KEIFMAN, S. (2006): "Economic openness and income inequality: deconstructing some neoliberal fallacies". Presentado en las Jornadas de la AAEP, Salta.

KOSACOFF, B. (1998): "Business strategies under stabilization and trade openness in the 1990s". Documento de trabajo CEPAL, Buenos Aires.

KOSACOFF, B. (1999): "Las multinacionales argentinas. Una nueva ola en los noventa". Documento de trabajo Nº 83, CEPAL, Oficina Buenos Aires.

KRUSELL, P., OHANIAN, L., RÍOS-RULL, J. y VIOLANTE, G. (2000): "Capital-skill complementarity and inequality: a macroeconomic analysis", *Econometrica* 68, 1029-1053.

LINDENBOIM, J., GRAÑA, J. y KENNEDY, D. (2005): "Distribución funcional del ingreso en Argentina. Ayer y hoy". Cuaderno de Trabajo 4, Centro de Estudios sobre Población, Empleo y Desarrollo, Facultad de Ciencias Económicas, Universidad de Buenos Aires.

MANACORDA, M. y ROBINSON, P. (1997): "Qualifications and the Labour Market in Britain: 1984-1994 Skill Biased Change in the Demand for Labour or Credentialism?". CEP Paper CEPDP0330, , London School of Economics.

MANACORDA, M., SANCHEZ-PARAMO, C. y SCHADY, N. (2006): "Changes in Returns to Education in Latin America: The Role of Demand and Supply of Skills". Mimeo, World Bank y London School of Economics.

MAURIZIO, R. (2001): "Demanda de trabajo, sobreeducación y distribución del ingreso", presentado en el V Congreso Nacional de Estudios del Trabajo, Argentina.

MORLEY, S., MACHADO, R. y PETTINATO, S. (1999): "Indexes of structural reform in Latin America". Serie de Reformas Economicas 12, CEPAL, Santiago de Chile.

NAVAJAS, F. (1999): "El impacto distributivo de los cambios en precios relativos en la Argentina entre 1988-1998 y los efectos de las privatizaciones y la desregulación económica", Capítulo IV, 4 en FIEL (1999).

PATRINOS, H., FISZBEIN, A. y GIOVAGNOLI, P. (2005): "Estimating the returns to education in Argentina: 1992-2002". Policy Research Working Paper Series: 3715, The World Bank.

PERRY, G. y OLARREAGA, M. (2006): "Trade Liberalization, Inequality and Poverty Reduction in Latin America". Mimeo, The World Bank.

PORTO, G. (2002): *The distributional effects of Mercosur. Using survey data to assess trade policy*, Ph.D. dissertation no publicada, Princeton University.

SÁNCHEZ-PÁRAMO, C. y SCHADY, N. (2003): "Off and running? Technology, trade and rising demand for skilled workers in Latin America", background paper for the report "Closing the gap in education and technology in Latin America, background paper", Office of the Chief Economist for Latin America, The World Bank.

VOS, Rob, GANUZA, E., MORLEY, S. y ROBINSON, S. (eds.) (2006): *Who Gains from Free Trade? Export-led Growth, Inequality and Poverty in Latin America.* Routledge, London and New York.

YEAPLE, S. (2005): "A simple model of firm heterogeneity, international trade and wages", *Journal of International Economics,* 65, 1-20.

## RESUMEN

*Este trabajo documenta los cambios en la distribución del ingreso de Argentina desde mediados de los setenta hasta mediados de la década de 2000. La desigualdad aumentó significativamente durante este período, con dos tipos de episodios que dieron forma a este perfil creciente: crisis macroeconómicas profundas y períodos de repentina e intensa liberalización económica. El considerable aumento en la desigualdad durante la década del noventa aparece asociado a reasignaciones en contra de los sectores intensivos en el uso de trabajo no calificado y al cambio tecnológico sesgado a favor del trabajo calificado, ambos factores estimulados por el proceso de integración económica. La profundidad y la velocidad de las reformas, junto con la escasez de políticas públicas para facilitar la transición, contribuyeron a la severidad de los cambios distributivos. Las crisis macroeconómicas y las recuperaciones posteriores contribuyeron a la volatilidad de la desigualdad a lo largo de esta tendencia creciente. La crisis de 2001/02 disparó los niveles de desigualdad, aunque estos retornaron a los niveles previos a la crisis con la rápida recuperación de la economía y la implementación de programas de transferencias monetarias.*



## SUMMARY

*This article documents the changes in the income distribution in Argentina from the mid-1970s to the mid-2000s. Over the period inequality increased substantially. Two types of episodes shaped this upward trend: deep macroeconomic crises and periods of sudden and intense economic liberalization. The sizeable rise in inequality in the 1990s seems to be associated to reallocations against unskilled-labor intensive sectors, and to skilled-biased technological change within most sectors, both factors stimulated by the process of economic integration. The depth and speed of the reforms and the scarcity of public policies to ease the transition contributed to the particular severity of the income distribution changes. The macro crises and the subsequent recoveries contributed to the volatility of inequality along this upward trend. The large macroeconomic crisis of 2001/02 triggered a large jump in inequality, although income disparities returned to pre-crisis levels as the economy recovered fast, and large cash transfer programs were implemented.*



REGISTRO BIBLIOGRAFICO

**CRUCES, Guillermo, y GASPARINI, Leonardo**

"Desigualdad en Argentina. Una revisión de la evidencia empírica" (Primera Parte). *DESARROLLO ECONOMICO - REVISTA DE CIENCIAS SOCIALES* (Buenos Aires), vol. 48, Nº 192, enero-marzo 2009 (pp. 395-437).

**Descriptores:** <Desigualdad> <Distribución> <Integración> <Salarios> <Argentina>.